แผนพัฒนาท้องถิ่น

(พ.ศ. 2571 - 2575)

องค์การบริหารส่วนตำบลไทรขึง

อำเภอพระแสง จังหวัดสุราษฎร์ธานี

พัฒนาท้องถิ่น
เพื่อคุณภาพชีวิตที่ดีขึ้น
ของประชาชน











องค์การบริหารส่วนตำบลไทรขึง
หมู่ที่ 4 ตำบลไทรขึง อำเภอพระแสง จังหวัดสุราษฎร์ธานี
โทร 0-77-310-715
Fax 0-77-310-716
www.saikhueng.go.th



ประกาศ องค์การบริหารส่วนตำบลไทรขึง

เรื่อง ประกาศใช้แผนพัฒนาท้องถิ่น (พ.ศ.๒๕๗๑-๒๕๗๕)

ตามที่องค์การบริหารส่วนตำบลไทรขึง ได้จัดทำแผนพัฒนาท้องถิ่น (พ.ศ. ๒๕๗๑-๒๕๗๕) ตามขั้นตอนแห่งระเบียบกระทรวงมหาดไทยว่าด้วยการจัดทำแผนพัฒนาขององค์กรปกครองส่วนท้องถิ่น พ.ศ.๒๕๔๘ และที่แก้ไขเพิ่มเติมถึง (ฉบับที่ ๓) พ.ศ. ๒๕๖๑ และหนังสือกระทรวงมหาดไทย ที่ มท ๐๘๑๐.๓/ว ๑๐๕๙๔ ลงวันที่ ๒๐ พฤศจิกายน ๒๕๖๘ โดยผ่านกระบวนการจัดประชุมประชาคมท้องถิ่น การพิจารณาของคณะกรรมการพัฒนาท้องถิ่น และได้รับความเห็นชอบจากสภาองค์การบริหารส่วนตำบลไทรขึง ในการประชุมสภาองค์การบริหารส่วนตำบลไทรขึง สมัยวิสามัญ สมัยที่ ๒ ครั้งที่ ๑ ประจำปี ๒๕๖๙ เมื่อวันที่ ๒๘ ตุลาคม ๒๕๖๙ เรียบร้อยแล้ว

อาศัยอำนาจตามความในหมวดที่ ๕ ข้อ ๒๔ แห่งระเบียบกระทรวงมหาดไทยว่าด้วยการจัดทำแผนพัฒนาขององค์กรปกครองส่วนท้องถิ่น พ.ศ. ๒๕๔๘ และที่แก้ไขเพิ่มเติมถึง (ฉบับที่ ๓) พ.ศ. ๒๕๖๑ จึงขอประกาศใช้แผนพัฒนาท้องถิ่น พ.ศ. (๒๕๗๑ – ๒๕๗๕) ขององค์การบริหารส่วนตำบลไทรขึง เพื่อใช้เป็นกรอบแนวทางในการพัฒนาขององค์การบริหารส่วนตำบลไทรขึง ต่อไป

จึงประกาศให้ทราบโดยทั่วกัน

ประกาศ ณ วันที่ ๒๘ ตุลาคม พ.ศ. ๒๕๖๙

(นายกันต์พล เบญจพันธ์)
นายกองค์การบริหารส่วนตำบลไทรขึง

คำนำ

พระราชบัญญัติกำหนดแผนและขั้นตอนการกระจายอำนาจให้แก่องค์กรปกครองส่วนท้องถิ่น พ.ศ. ๒๕๔๒ หมวด ๒ มาตรา ๑๖ (๑) และพระราชบัญญัติสภาตำบลและองค์การบริหารส่วนตำบล พ.ศ.๒๕๓๗ แก้ไขเพิ่มเติมถึง (ฉบับที่ ๗) พ.ศ.๒๕๖๒ ส่วนที่ ๓ มาตรา ๖๙/๑ กำหนดให้องค์การบริหารส่วนตำบลมีอำนาจและหน้าที่ในการให้บริการสาธารณะ โดยจัดทำแผนพัฒนาท้องถิ่นของตนเองเพื่อประโยชน์สุขของประชาชน โดยใช้วิธีการบริหารกิจการบ้านเมืองที่ดี และให้คำนึงถึงการมีส่วนร่วมของประชาชนในการจัดทำแผนพัฒนาองค์กรบริหารส่วนตำบล การจัดทำงบประมาณ ตามกฎหมาย ระเบียบ และข้อบังคับ ประกอบกับระเบียบกระทรวงมหาดไทยว่าด้วยการจัดทำแผนพัฒนาขององค์กรปกครองส่วนท้องถิ่น พ.ศ.๒๕๔๘ แก้ไขเพิ่มเติมถึง (ฉบับที่ ๓) พ.ศ.๒๕๖๑ ได้กำหนดนิยามของ “แผนพัฒนาท้องถิ่น” แผนพัฒนาท้องถิ่นขององค์กรปกครองส่วนท้องถิ่นที่กำหนด วิสัยทัศน์ ประเด็นยุทธศาสตร์ เป้าประสงค์ ตัวชี้วัด ค่าเป้าหมาย และกลยุทธ์ โดยสอดคล้องกับแผนพัฒนาจังหวัด ยุทธศาสตร์การพัฒนาขององค์กรปกครองส่วนท้องถิ่นในเขตจังหวัด แผนพัฒนาอำเภอ แผนพัฒนาตำบล แผนพัฒนาหมู่บ้านหรือแผนชุมชน อันมีลักษณะเป็นการกำหนดรายละเอียดแผนงานโครงการพัฒนาที่จัดทำขึ้นสำหรับปีงบประมาณแต่ละปี ซึ่งมีความต่อเนื่องและเป็นแผนก้าวหน้าและให้หมายความรวมถึงการเพิ่มเติมหรือเปลี่ยนแปลงแผนพัฒนา ประกอบกับหนังสือกระทรวงมหาดไทย ด่วนที่สุด ที่ มท ๐๘๑๐.๓/ว ๑๐๕๙๔ ลงวันที่ ๒๐ พฤศจิกายน ๒๕๖๘ เรื่อง แนวทางปฏิบัติการเตรียมความพร้อมเพื่อจัดทำแผนพัฒนาท้องถิน ฉบับที่ ๓ (พ.ศ. ๒๕๗๑-๒๕๗๕) ตามระเบียบกระทรวงมหาดไทยว่าด้วยการจัดทำแผนพัฒนาขององค์กรปกครองส่วนท้องถิ่น พ.ศ.๒๕๔๘ และที่แก้ไขเพิ่มเติม สามารถบูรณาการแผนงาน/โครงการ/กิจกรรม และงบประมาณในพื้นที่ ได้อย่างมีประสิทธิภาพ เกิดประโยชน์สูงสุดของประชาชน จึงได้ชักซ้อมแนวทางการจัดทำแผนพัฒนาท้องถิ่น โดยให้องค์กรปกครองส่วนท้องถิ่นถือเป็นแนวทางปฏิบัติ

ดังนั้น องค์การบริหารส่วนตำบลไทรขึง จึงได้ดำเนินการจัดทำแผนพัฒนาท้องถิ่น (พ.ศ.๒๕๗๑-๒๕๗๕) ตามที่กฎหมาย/ระเบียบ/หนังสือสั่ง ที่เกี่ยวข้องกำหนด เพื่อใช้เป็นกรอบในการจัดทำงบประมาณรายจ่ายประจำปี งบประมาณรายจ่ายเพิ่มเติม และงบประมาณจากเงินสะสม และเป็นเครื่องมือในวางแผนการพัฒนาองค์การบริหารส่วนตำบลไทรขึง ให้มีศักยภาพ เกิดประโยชน์สูงสุดต่อประชาชน นำไปสู่การปฏิบัติได้อย่างมีประสิทธิภาพ นำไปสู่การพัฒนาให้เกิดความมั่นคง มั่งคั่ง และยั่งยืน

ในการนี้ องค์การบริหารส่วนตำบลไทรขึงหวังเป็นอย่างยิ่งว่าแผนพัฒนาท้องถิ่น (พ.ศ.๒๕๗๑–๒๕๗๕) ขององค์การบริหารส่วนตำบลไทรขึง ฉบับนี้ จะเป็นเครื่องมือในการกำหนดแนวทางในการพัฒนาองค์การบริหารส่วนตำบลไทรขึงให้มีประสิทธิภาพ และเกิดประโยชน์สูงสุดต่อของประชาชนอย่างแท้จริงต่อไป

องค์การบริหารส่วนตำบลไทรขึง

ตุลาคม ๒๕๖๙

สารบัญ

เรื่อง	หน้า
ส่วนที่ ๑ สภาพทั่วไปและข้อมูลพื้นฐาน	
๑.ด้านกายภาพ	๑
๒.ด้านขอบเขตความรับผิดชอบ	๕
๓.ประชากร	๘
๔. ด้านการคมนาคมทางบก	๙
๕. ด้านการพัฒนาระบบคมนาคมและโลจิสติกส์	๑๑
๖. ด้านคมนาคมทางอากาศ	๑๑
๗. ด้านการขนส่งสาธารณะ	๑๒
๘. ด้านการศึกษาและการพัฒนาคน	๑๒
๙. ด้านความเชื่อ ศาสนา จารีต ประเพณี วัฒนธรรม	๑๓
๑๐.ด้านภูมิปัญญาท้องถิ่น ภาษาถิ่น	๑๖
๑๑. ด้านสาธารณะสุข	๑๘
๑๒. ด้านสังคมสงเคราะห์	๑๘
๑๓.ด้านความปลอดภัยในชีวิตและทรัพย์สิน	๑๙
๑๔.ด้านยาเสพติด	๑๙
๑๕.ด้นการป้องกันและบรรเทาสาธารณภัย	๑๙
๑๖.ด้านการไฟฟ้าและแสงสว่าง	๒๐
๑๗.ด้านการบริหารจัดการขยะ	๒๐
๑๘.ด้านแหล่งน้ำ การประปา และการบริหารจัดการน้ำ	๒๑
๑๙.ด้านทรัพยากรธรรมชาติและสิ่งแวดล้อม	๒๒
๒๐. ด้านป่าชุมชน	๒๓
๒๑.ด้านการส่งเสริมอาชีพและแก้ไขปัญหาความยากจน	๒๓
๒๒.ด้านการเกษตร	๒๔
๒๓.ด้านการประมงปศุสัตว์	๒๔
๒๔.ด้านการบริการและท่องเที่ยว	๒๕
๒๕.ด้านอุตสาหกรรม	๒๖
๒๖.ด้านการพาณิชย์และกลุ่มอาชีพ	๒๖
๒๗.ด้านแรงงาน	๒๗
๒๘.ด้านกีฬาและนันทนาการ	๒๗
๒๙.ด้านรายได้	๒๘
๓๐. ด้านอื่นๆ	๓๐

เรื่อง	หน้า

ส่วนที่ ๒ ประเด็นการพัฒนาท้องถิ่น

๑.วิสัยทัศน์ขององค์กรปกครองส่วนท้องถิ่น ๓๑
๒.นโยบายผู้บริหารท้องถิ่น ๓๑
๓.ความสัมพันธ์ประเด็นการพัฒนาท้องถิ่น ๓๓
๔.ประเด็นการพัฒนาท้องถิ่นขององค์กรปกครองส่วนท้องถิ่น ๖๗
๕.จุดมุ่งหมายการพัฒนาท้องถิ่นในประเด็นการพัฒนา ๖๙
๖.การวิเคราะห์ปัจจัยและสถานการณ์การเปลี่ยนแปลงที่มีผลต่อการพัฒนาท้องถิ่น ๗๐
๗.สรุปภาพรวมประเด็นการพัฒนาท้องถิ่น ๗๑

ส่วนที่ ๓ การนำแผนพัฒนาท้องถิ่นไปสู่การปฏิบัติ

๑.สรุปภาพรวมของโครงการพัฒนาท้องถิ่น **๗๓**
๒.บัญชีโครงการพัฒนาท้องถิ่น
๒.๑.บัญชีสรุปโครงการพัฒนา (แบบ ผ.๐๑) ๗๕
๒.๒.รายละเอียดโครงการพัฒนา (ผ.๐๒) ๗๖

****

ส่วนที่ ๑

สภาพทั่วไปและข้อมูลพื้นฐาน

(๑) ด้านกายภาพ
(๒) ด้านขอบเขตความรับผิดชอบ
(๓) ประชากร
(๔) ด้านคมนาคมทางบก
(๕) ด้านการพัฒนาระบบคมนาคมและโลจิสติกส์
(๖) ด้านการคมนาคมทางน้ำ
(๗) ด้านการคมนาคมทางอากาศ
(๘) ด้านการขนส่งสาธารณะ
(๙) ด้านการพัฒนาเมืองอัจฉริยะ
(๑๐) ด้านการสื่อสาร เทคโนโลยีและดิจิทัล
(๑๑) ด้านการศึกษาและการพัฒนาคน
(๑๒) ด้านอัตลักษณ์ท้องถิ่น
(๑๓) ด้านความเชื่อ ศาสนา จารีตประเพณี วัฒนธรรม
(๑๔) ด้านภูมิปัญญาท้องถิ่น ภาษาถิ่น
(๑๕) ด้านสาธารณะสุข
(๑๖) ด้านสังคมสงเคราะห์
(๑๗) ด้านความปลอดภัยในชีวิตและทรัพย์สิน
(๑๘) ด้านยาเสพติด
(๑๙) ด้านการป้องกันและบรรเทาสาธารณะภัย
(๒๐) ด้านองค์กรภาคประชาสังคมและองค์กรจัดตั้งเพื่อการพัฒนาชุมชน
(๒๑) ด้านการไฟฟ้าและแสงสว่าง
(๒๒) ด้านการบริหารจัดการบ่อบำบัดน้ำเสีย
(๒๓) ด้านการบริหารจัดการขยะ
(๒๔) ตลาด/โรงฆ่าสัตว์
(๒๕) ด้านแหล่งน้ำ การประปา และการบริหารจัดการน้ำ
(๒๖) ด้านทรัพยากรธรรมชาติและสิ่งแวดล้อม
(๒๗) ด้านป่าชุมชน
(๒๘) ด้านการส่งเสริมอาชีพและแก้ไขปัญหาความยากจน
(๒๙) ด้านการเกษตร
(๓๐) ด้านการประมงและการปศุสัตว์
(๓๑) ด้านการบริการและท่องเที่ยว
(๓๒) ด้านอุตสาหกรรม
(๓๓) ด้านการพาณิชย์และกลุ่มอาชีพ
(๓๔) ด้านแรงงาน
(๓๕) ด้านกีฬาและนันทนาการ
(๓๖) ด้านรายได้
(๓๗) ด้านอื่นๆ

แผนพัฒนาท้องถิ่น

(พ.ศ.๒๕๗๑ - ๒๕๗๕)

ขององค์การบริหารส่วนตำบลไทรขึง

อำเภอพระแสง จังหวัดสุราษฎร์ธานี

****

ส่วนที่ ๑

๑ สภาพทั่วไปและข้อมูลพื้นฐาน

๑.๑ ด้านกายภาพ

๑. ที่ตั้งของหมู่บ้านหรือชุมชนหรือตำบล

คำว่า **" ไทรขึง"** มีประวัติมาจากชุมชนดั้งเดิมบ้านไทรขึง มีต้นไทรขนาดใหญ่ ๑ ต้น ขึ้นอยู่ริมฝั่งคลองอิปัน มีลำต้นและกิ่งพาดขึงข้ามลำคลองอิปันซึ่งมีลักษณะคดเคี้ยวน้ำไหลเชี่ยวมาก เมื่อถึงฤดูน้ำหลากใหญ่น้ำล้นตลิ่งน้ำเซาะเข้าหาต้นไทรที่มีรากใหญ่วัดเส้นผ่าศูนย์กลางได้ประมาณ ๑.๕๐ เมตร พาดขวางลำคลอง อยู่ในฤดูแล้งเรือยนต์เรือบรรทุกสินค้าสิ่งของต่างๆ ที่สัญจรผ่านบริเวณนั้น ต้องลอดใต้รากไทรที่ขึงข้ามคลองอิปัน ไม่มีใครกล้าตัดต้นไทรเพราะคนในสมัยโบราณนับถือเซ่นไหว้บูชา จนเป็นที่ตั้งของตำบลไทรขึงมาถึงปัจจุบัน

คำขวัญประจำตำบล

"ไทรขึงแหล่งธรรมะ ถิ่นคนดีมีน้ำใจ เศรษฐกิจก้าวไกล ด้วยยางพาราและปาล์มน้ำมัน"

ตำบลไทรขึง โดยเริ่มต้นมี ๕ หมู่บ้าน โดยโอนจากพื้นที่ตำบลอิปัน ตำบลบางสวรรค์ และตำบลสองแพรก ต่อมาได้มีการโอนพื้นที่บางส่วนเพื่อตั้งเป็นตำบลไทรโสภา และได้มีการกำหนดเขตตำบลไทรขึง ในท้องที่อำเภอพระแสง ตามประกาศกระทรวงมหาดไทย เรื่อง การกำหนดเขตตำบลในท้องที่อำเภอพระแสง จังหวัดสุราษฎร์ธานี โดยให้มีเขตการปกครองรวม ๑๓ หมู่บ้าน คือ หมู่ที่ ๑ บ้านสามพัน,หมู่ที่ ๒ บ้านขอนพอ,หมู่ที่ ๓ บ้านควนสว่างวัฒนา หมู่ที่ ๔ บ้านควนกอ,หมู่ที่ ๕ บ้านนิคมราชประสงค์,หมู่ที่ ๖ บ้านไสท้อน, หมู่ที่ ๗ บ้านบางน้ำเย็น,หมู่ที่ ๘ บ้านควนยอ หมู่ที่ ๙ บ้านนิคมราชประสงค์ ,หมู่ที่ ๑๐ บ้านหาดเจริญ ,หมู่ที่ ๑๑ บ้านบนดง (ไสดง) ,หมู่ที่ ๑๒ บ้านนิคม ๓ และหมู่ที่ ๑๓ บ้านนิคม ๔

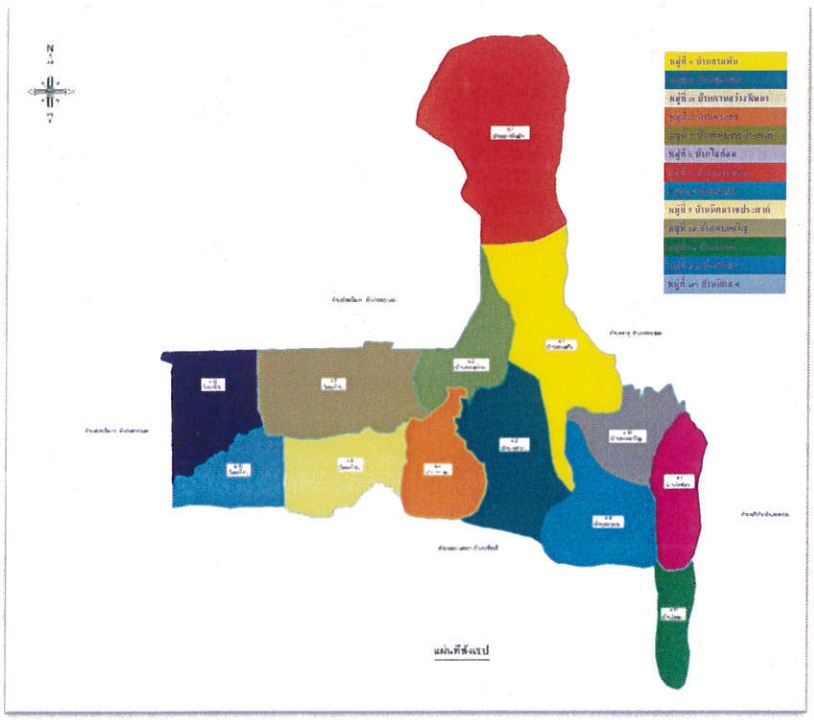

ที่มา : ราชกิจจานุเบกษา เล่มที่ ๙๑ ตอนที่ ๑๐๐ หน้า ๒๕๗๗ วันที่ ๑๑ มิถุนายน ๒๕๑๗

: ราชกิจจานุเบกษา เล่มที่ ๙๙ ตอนที่ ๔๕ หน้า ๑๐๕๐ วันที่ ๓๐ มีนาคม ๒๕๒๕

: ราชกิจจานุเบกษา เล่มที่ ๑๑๔ ตอนพิเศษ ๑๑๗ง หน้า ๑๓๖ วันที่ ๑๘ ธันวาคม ๒๕๔๐

องค์การบริหารส่วนตำบลไทรขึง ได้จัดตั้งขึ้นตามประกาศกระทรวงมหาดไทย เรื่อง จัดตั้งองค์การบริหารส่วนตำบล โดยให้สภาตำบลไทรขึงยกฐานะเป็นองค์การบริหาร ส่วนตำบลไทรขึง ที่มีชื่อตามตำบลที่ตั้งอยู่ มีเขตตามเขตตำบลตามกฎหมายว่าด้วยลักษณะปกครองท้องที่ ประกาศ เมื่อวันที่ ๑๙ มกราคม ๒๕๓๙ (ตามราชกิจจานุเบกษา เล่ม ๑๑๓ ตอนที่ ๙๙ หน้า ๕ วันที่ ๓๐ มกราคม ๒๕๓๙) มีผลบังคับใช้เมื่อวันที่ ๓๐ มีนาคม ๒๕๓๙ มีเนื้อที่ ๑๔๔ ตารางกิโลเมตร หรือประมาณ ๙๐,๐๐๐ ไร่ เป็นตำบลหนึ่ง ในจำนวน ๗ ตำบลของอำเภอพระแสง ซึ่งสถานที่ตั้งทางทิศตะวันตกเฉียงใต้ของอำเภอพระแสง โดยมีที่ทำการองค์การบริหารส่วนตำบลไทรขึง ตั้งอยู่ในหมู่ที่ ๔ ตำบลไทรขึง อำเภอพระแสง จังหวัดสุราษฎร์ธานี

- ระยะห่างจากกรุงเทพมหานคร ประมาณ ๗๒๙ กิโลเมตร
- ระยะห่างจากตัวจังหวัดสุราษฎร์ธานี ประมาณ ๑๐๑ กิโลเมตร
- ระยะห่างจากตัวอำเภอพระแสง ประมาณ ๒๔.๕ กิโลเมตร

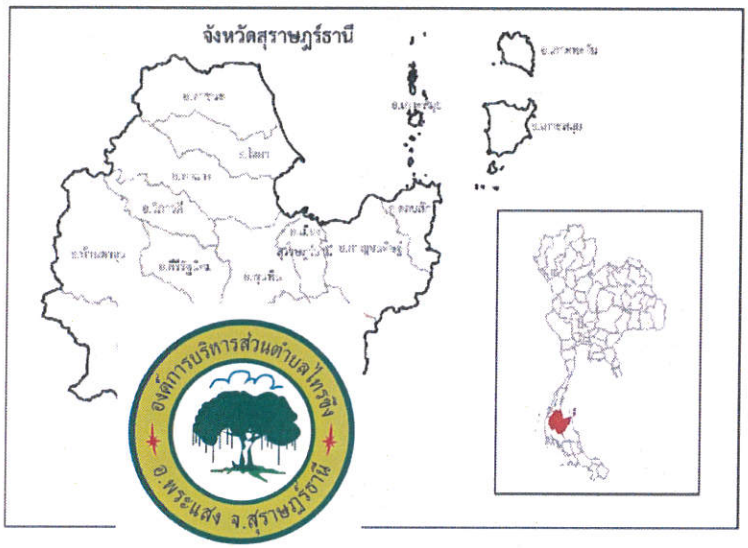

เวลาทำการ
จันทร์ - ศุกร์ เวลา ๐๘.๓๐ - ๑๖.๓๐ น.
โทรศัพท์ : ๐๗๗-๓๑๐-๗๑๕
โทรสาร : ๐๗๗-๓๑๐-๗๑๖
E-mail : office@saikhueng.go.th
Web Site : WWW.SAIKHUENG.GO.TH

๒. ลักษณะภูมิประเทศ

ตำบลไทรขึง มีสภาพภูมิประเทศทั่วไป มีสภาพพื้นที่ราบ ลาดเทไปทางจรดลำคลอง ซึ่งมีสภาพภูมิประเทศเป็นที่ราบเรียบถึงค่อนข้างเรียบ ครอบคลุมพื้นที่ และมีพื้นที่บางส่วนเป็นที่ราบเนินภูเขาและเขาโดดในพื้นที่หมู่ที่ ๒ และ หมู่ที่ ๗ ซึ่งความแตกต่างกันของพื้นที่ - มีลำน้ำสายสำคัญ คือ คลองอิปัน ไหลผ่านพื้นที่ หมู่ที่ ๑,๓,๔,๖,และ ๑๐ คลองโตรม ไหลผ่าน ในพื้นที่หมู่ที่ ๔ และคลองบางลอ ที่ไหลผ่านในพื้นที่หมู่ที่ ๓,๔,๕,๙ โดยคลองทั้งสามสายไปบรรจบกันที่คลองอิปัน ในบริเวณบ้านปากคลอง หมู่ที่ ๓ และมีอ่างเก็บน้ำบางลอ เป็นแห่งน้ำดิบขนาดใหญ่ที่สำคัญ ที่ตั้งอยู่ในพื้นที่หมู่ที่ ๕ และมีลักษณะของแหล่งน้ำตามธรรมชาติอยู่ เช่น บอด บาง บึง ในพื้นที่ - ย่านชุมชนที่มีความหนาแน่นกระจายตัวออกตามหมู่บ้านต่างๆ มีการปลูกยางพารา ปาล์มน้ำมัน และสวนผลไม้เป็นแปลงเล็กใหญ่ในพื้นที่เป็นหลัก



๓. ลักษณะภูมิอากาศ

ตำบลไทรขึง มีที่ตั้งอยู่ในจังหวัดสุราษฎร์ธานี ที่อยู่ภายใต้อิทธิพลของมรสุมที่พัดประจำเป็นฤดูกาล ๒ ชนิดคือ มรสุมตะวันตกเฉียงใต้ ซึ่งเป็นลมจากทิศตะวันตกเฉียงใต้พัดผ่านมหาสมุทรอินเดีย พาเอาไอน้ำและความชุ่มชื้นมา ระหว่างกลางเดือนพฤษภาคมถึงกลางเดือนตุลาคม ทำให้มีฝนตกชุกทั่วไป ลมมรสุมอีกชนิดหนึ่งคือ มรสุมตะวันออกเฉียงเหนือหรือฤดูหนาว จะมีลมจากทิศตะวันออกเฉียงเหนือ ซึ่งเป็นลมเย็นและแห้งจากประเทศจีนพัดปกคลุมประเทศไทยระหว่างกลางเดือนตุลาคมถึงกลางเดือนกุมภาพันธ์ ทำให้มีอากาศเย็นลงและ มีฝนชุกต่อเนื่องอีกระยะหนึ่ง โดยเฉพาะในเดือนพฤศจิกายน ลักษณะอากาศในแต่ละฤดูกาลพิจารณาตามลักษณะลมฟ้าอากาศโดยทั่วไปของประเทศไทยแล้ว สามารถแบ่งออกเป็น ๓ ฤดูกาลดังนี้

ฤดูร้อน เริ่มประมาณกลางเดือนกุมภาพันธ์ถึงกลางเดือนพฤษภาคม ซึ่งเป็นช่วงเปลี่ยนฤดู ระยะนี้เป็นช่วงว่างของลมมรสุมหลังจากสิ้นฤดูมรสุมตะวันออกเฉียงเหนือ อุณหภูมิจะเริ่มสูงขึ้น เฉพาะในเดือนมีนาคมถึงเดือนพฤษภาคม

ฤดูฝน เริ่มประมาณกลางเดือนพฤษภาคมถึงกลางเดือนตุลาคม ซึ่งเป็นช่วงที่ลมมรสุมตะวันตกเฉียงใต้ พัดปกคลุมประเทศไทยและยังมีร่องความกดอากาศต่ำพาดผ่านภาคใต้เป็นระยะๆ ต่อจากนั้นจนถึงเดือนพฤศจิกายนซึ่งเป็นระยะแรกที่ลมมรสุมตะวันออกเฉียงเหนือพัดปกคลุมประเทศไทย จะยังคงมีฝนชุกต่อเนื่องจนถึงเดือนธันวาคมฝนจึงเริ่มลดลง

ฤดูหนาว เริ่มตั้งแต่กลางเดือนตุลาคมถึงเดือนกุมภาพันธ์ ซึ่งเป็นฤดูมรสุมตะวันออกเฉียงเหนือพัดปกคลุมประเทศไทย ทำให้อุณหภูมิลดลงทั่วไปและมีอากาศหนาวเย็นเป็นครั้งคราว โดยอุณหภูมิจะลดลงต่ำสุดในเดือนธันวาคมและมกราคม โดยเฉพาะในช่วงเดือนพฤศจิกายนและธันวาคมทางด้านฝั่งตะวันออกตั้งแต่จังหวัดชุมพรลงไป กับจะมีฝนตกหนักหลายพื้นที่และหนักมากบางแห่ง ซึ่งจะทำให้เกิดสภาวะน้ำท่วมฉับพลัน น้ำป่าไหลหลาก รวมทั้งน้ำล้นตลิ่งได้ในบางพื้นที่

อุณหภูมิ จากสภาพภูมิประเทศของจังหวัดสุราษฎร์ธานีที่อยู่ติดกับทะเล อุณหภูมิระหว่างฤดูกาลและกลางวันกลางคืนจึงไม่แตกต่างกันมากนัก อุณหภูมิโดยเฉลี่ยจึงไม่สูงมากและอากาศไม่ร้อนจัด ส่วนฤดูหนาวจะมีอากาศเย็นได้บางครั้งคราว อุณหภูมิเฉลี่ยตลอดปีประมาณ ๒๖.๘ องศาเซลเซียส อุณหภูมิสูงสุดเฉลี่ยตลอดปีประมาณ ๓๒.๕ องศาเซลเซียส เดือนที่มีอากาศร้อนอบอ้าวที่สุดคือเดือนเมษายน

ฝน มีฝนชุกตลอดปี ปริมาณฝนที่ตกส่วนใหญ่จะขึ้นอยู่กับร่องมรสุมที่พาดผ่านและลมมรสุมที่พัดปกคลุม โดยในช่วงฤดูมรสุมตะวันออกเฉียงเหนือจะมีฝนตกชุกมากกว่าฤดูมรสุมตะวันตกเฉียงใต้ เนื่องจากพื้นที่อยู่ติดกับอ่าวไทยและไม่มีภูเขาสูงปิดกั้นจึงได้รับลมจากมรสุมนี้เต็มที่ ส่วนในช่วงฤดูมรสุมตะวันตกเฉียงใต้จะมีปริมาณฝนน้อยเพราะมีแนวเขาตะนาวศรีปิดกั้นทำให้รับลมมรสุมนี้ไม่เต็มที่ เดือนที่มีฝนตกมากที่สุดคือเดือนพฤศจิกายน มีฝนเฉลี่ยประมาณ ๕๒๖.๑ มิลลิเมตร และมีฝนตกประมาณ ๒๐ วัน

พายุหมุนเขตร้อน ตั้งแต่ครึ่งหลังของเดือนตุลาคมไปจนถึงต้นเดือนธันวาคม มีโอกาสเสี่ยงสูงต่อการได้รับผลกระทบอย่างรุนแรงจากพายุหมุนเขตร้อน เพราะในช่วงดังกล่าวพายุมีโอกาสที่จะเคลื่อนเข้าสู่จังหวัดนี้และก่อให้เกิดผลกระทบโดยตรงมากที่สุด จากสถิติในคาบ ๖๙ ปี ตั้งแต่ พ.ศ. ๒๔๙๔ – ๒๕๖๒ ปรากฏว่ามีพายุเคลื่อนจากอ่าวไทยและเคลื่อนผ่านจังหวัดสุราษฎร์ธานี จำนวน ๙ ลูก ส่วนใหญ่มีกำลังแรงเป็นพายุดีเปรสชั่น ๖ ลูก เนื่องจากสภาพภูมิประเทศที่เป็นชายฝั่งทะเลเป็นแนวยาวติดกับอ่าวไทยจังหวัดนี้มีโอกาสเสี่ยงสูงต่อการได้รับผลกระทบอย่างรุนแรงจากพายุที่มีกำลังแรงกว่าพายุดีเปรสชันด้วย

ที่มา : - ภูมิอากาศจังหวัดสุราษฎร์ธานี ศูนย์ภูมิอากาศ กองพัฒนาอุตุนิยมวิทยา กรมอุตุนิยมวิทยา (มกราคม ๒๕๖๓)
- คาดหมายอากาศเพื่อการเกษตรในช่วงฤดู ระหว่างเดือน ตุลาคม พ.ศ. ๒๕๖๓–กุมภาพันธ์ พ.ศ. ๒๕๖๔
ออกประกาศวันที่ ๑ ตุลาคม พ.ศ. ๒๕๖๓ กองพัฒนาอุตุนิยมวิทยา กรมอุตุนิยมวิทยา

๔. ลักษณะของดิน

จากข้อมูลสภาพการใช้ที่ดินจังหวัดสุราษฎร์ธานี โดยกรมพัฒนาที่ดิน เมื่อนำมาวิเคราะห์สภาพการใช้ที่ดินในตำบลไทรขึง พบการใช้ที่ดิน ๕ ประเภท ประกอบด้วย พื้นที่ชุมชนและสิ่งปลูกสร้าง พื้นที่เกษตรกรรม พื้นที่ป่าไม้ พื้นที่น้ำ และพื้นที่เบ็ดเตล็ด ดังนี้ ๑) พื้นที่ชุมชนและสิ่งปลูกสร้าง ได้แก่ หมู่บ้าน สถานที่ราชการและสถาบันต่างๆ และสถานที่พักผ่อนหย่อนใจ ๒) พื้นที่เกษตรกรรม ตำบลไทรขึง มีพืชเศรษฐกิจที่สำคัญ คือ ยางพารา และปาล์มน้ำมัน มีเนื้อที่ปลูกในตำบลไทรขึง พบเป็นส่วนใหญ่ เช่นเดียวกับยางพารา โดยปลูกเป็นแปลง กระจัดกระจายกันไป ๓) พื้นที่ป่าไม้ ๔) พื้นที่น้ำ แบ่งออกเป็น ๒ ชนิด คือ แหล่งน้ำตามธรรมชาติ ได้แก่ ลำน้ำ ลำคลอง บึง บาง บอด ต่างๆ เช่น คลองอิปัน คลองโตรม แหล่งน้ำที่มนุษย์สร้างขึ้น ได้แก่ อ่างเก็บน้ำ และบ่อน้ำในไร่นา และ ๕) พื้นที่เบ็ดเตล็ด ได้แก่ ทุ่งหญ้าธรรมชาติ ทุ่งเลี้ยงสัตว์ เป็นต้น

ตำบลไทรขึง
อำเภอพระแสง จังหวัดสุราษฎร์ธานี

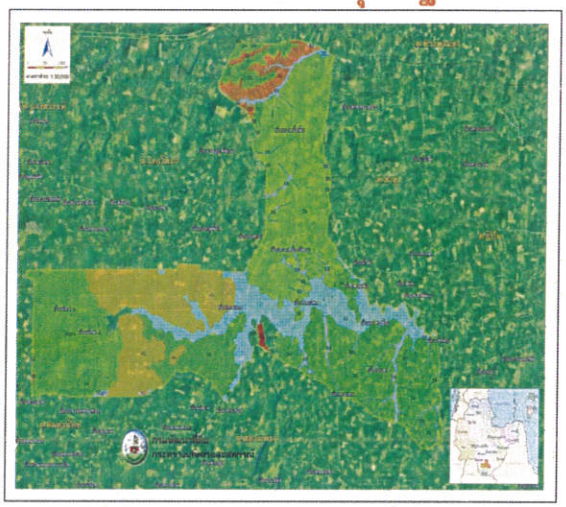

แผนที่ดินเพื่อการใช้และบริหารจัดการที่ดินให้เกิดประโยชน์สูงสุด
(http://oss101.ldd.go.th/soilr/main.html)

จากข้อมูลแผนที่กลุ่มชุดดินสำหรับการปลูกพืชเศรษฐกิจ ระดับจังหวัด มาตราส่วน ๑:๕๐,๐๐๐ ซึ่งกรมพัฒนาที่ดินได้จัดทำขึ้น โดยจัดหมวดหมู่ดินที่พบในประเทศไทยเป็น ๖๒ กลุ่มชุดดินตามลักษณะและสมบัติดินจากปัจจัยการเกิดและการใช้ประโยชน์ที่ดินที่คล้ายคลึงกัน พบว่า ทรัพยากรดินของอำเภอพระแสง ประกอบด้วยกลุ่มชุดดิน และหน่วยดินที่พบในพื้นที่ลุ่มและพื้นที่ดอนของอำเภอพระแสง และตำบลไทรขึง ดังนี้

อำเภอ/ ตำบลไทรขึง	กลุ่มชุดดิน	
	ดินในพื้นที่ลุ่ม	ดินในพื้นที่ดอน
พระแสง	17/32 25 25/45B 17 6/32 5 6 17p	34B/39B 34C/39C 50B 26 32 34C/50C 34B 62 34 26B 26C 34/39 32/34 45B/50B 34B/50B 39B 45 50C/51C 45B 39 26D 50D/51D 26B/53B 26/32 45/50 26/53
กลุ่มที่ 1 บ้านนิคม 5,9,12,13 กลุ่มที่ 2 บ้านควนสว่าง บ้านบางน้ำเย็น กลุ่มที่ 3 บ้านควนกอ บ้านขอนพอ สามพัน หาดเจริญ กลุ่มที่ 4 บ้านบนดง ไสท้อน ควนยอ		32 32gm 34 34gm 45 50 60 32 34 39 50 59 60 32 34 39 60 32 32GM 34 34G 39 45 50 53 59 60

B มีความลาดชัน 2-5 % C มีความลาดชัน 5-12 % D มีความลาดชัน 12-20 % E มีความลาดชัน 20-35 % p มีการระบายน้ำเลว sp มีการระบายน้ำค่อนข้างเลว

กลุ่มชุดดิน	ลักษณะเด่น	กลุ่มชุดดิน	ลักษณะเด่น
32	ดินร่วนหรือดินทรายแป้งละเอียดลึกมากที่เกิดจากตะกอนริมแม่น้ำปฏิกิริยาดินเป็นกรดจัด การระบายน้ำดีถึงดีปานกลาง ความอุดมสมบูรณ์ปานกลาง	50	ชุดดินพะโต๊ะ (Pto) ชุดดินสวี (Sw)หรือดินคล้ายอื่นๆ สมบัติจัดอยู่ในกลุ่มชุดดินนี้ กลุ่มดินร่วนลึกปานกลางถึงเศษหินก้อนหินหรือชั้นหินพื้น ปฏิกิริยาดินเป็นกรดจัดมากการระบายน้ำดีความอุดมสมบูรณ์ต่ำ
34,34B, 34C	ดินร่วนละเอียดลึกถึงลึกมากที่เกิดจากตะกอนลำน้ำหรือวัตถุต้นกำเนิดดินเนื้อหยาบ ปฏิกิริยาดินเป็นกรดจัด การระบายน้ำดีถึงดีปานกลางความอุดมสมบูรณ์ต่ำ	53,53B	ดินเหนียวลึกปานกลางถึงชั้นหินพื้น ลูกรังหรือเศษหิน ปฏิกิริยาดินเป็นกรดจัด การระบายน้ำดี ความอุดมสมบูรณ์ต่ำ
39,39B, 39C	ดินร่วนหยาบลึกถึงลึกมากที่เกิดจากตะกอนลำน้ำหรือวัตถุต้นกำเนิดดิน เนื้อหยาบ ปฏิกิริยาดินเป็นกรดจัด การระบายน้ำดีถึงดีปานกลาง ความอุดมสมบูรณ์ต่ำ	59	กลุ่มดินร่วนหยาบหรือดินร่วนละเอียดที่เกิดจากดินตะกอนน้ำพาเชิงซ้อน ชั้นดินมีลักษณะเป็นชั้นสลับ เนื้อดินไม่แน่นอนขึ้นอยู่กับตะกอนที่มาทับถม ปฏิกิริยาดินเป็นกรดจัดถึงเป็นกลาง การระบายน้ำเลวถึงค่อนข้างเลว
45,45B	ดินตื้นถึงลูกรัง เศษหินหรือก้อนหิน การระบายน้ำดีถึงดีปานกลาง ความอุดมสมบูรณ์ต่ำ	60	ดินตะกอนน้ำพาเชิงซ้อน ปฏิกิริยาดินเป็นกรดจัดถึงเป็นกลาง การระบาย น้ำดีถึงดีปานกลาง ความอุดมสมบูรณ์ต่ำ

ที่มา : ๑.คู่มือการจัดการดินจังหวัด..สุราษฎร์ธานี : ๒.กองสำรวจดินและวิจัยทรัพยากรดิน กรมพัฒนาที่ดิน กระทรวงเกษตรและสหกรณ์

๑.๒ ด้านขอบเขตความรับผิดชอบ

๑. เขตการปกครอง

องค์การบริหารส่วนตำบลไทรขึง มีเขตตามเขตตำบลตามกฎหมายว่าด้วยลักษณะปกครองท้องที่ มีเนื้อที่ ๑๔๔ ตารางกิโลเมตร หรือประมาณ ๙๐,๐๐๐ ไร่ (โดยเป็นพื้นที่บางส่วนอยู่ในความรับผิดชอบของนิคมสร้างตนเองพระแสง จำนวน ๑๘,๒๖๕ ไร่) โดยมีเขตการปกครองออกเป็น ๑๓ หมู่บ้าน คือ

หมู่ที่ ๑ บ้านสามพัน	หมู่ที่ ๒ บ้านขอนพอ	หมู่ที่ ๓ บ้านควนสว่างวัฒนา
หมู่ที่ ๔ บ้านควนกอ	หมู่ที่ ๕ บ้านนิคมราชประสงค์	หมู่ที่ ๖ บ้านไสท้อน
หมู่ที่ ๗ บ้านบางน้ำเย็น	หมู่ที่ ๘ บ้านควนยอ	หมู่ที่ ๙ บ้านนิคมราชประสงค์
หมู่ที่ ๑๐ บ้านหาดเจริญ	หมู่ที่ ๑๑ บ้านบนดง (ไสดง)	หมู่ที่ ๑๒ บ้านนิคม ๓
หมู่ที่ ๑๓ บ้านนิคม ๔		

และมีอาณาเขตองค์การบริหารส่วนตำบลไทรขึง ดังนี้

ทิศเหนือ ติดต่อตำบลพ่วงพรมคร อำเภอเคียนซา จังหวัดสุราษฎร์ธานี

โดยมีแนวเขตเริ่มต้นที่ กึ่งกลางคลองเหยียน ตัดกับคลองบางพา ที่บริเวณพิกัด N K ๑๒๐๕๔๗ ไปตามแนวคลองเหยียน ถึงปากคลองบอด บริเวณพิกัด N K ๑๖๑๕๔๐ เป็นจุด สิ้นสุด รวมระยะทางด้านทิศเหนือประมาณ ๔.๕ กิโลเมตร

ทิศตะวันออก ติดต่อตำบลสาคู อำเภอพระแสง จังหวัดสุราษฎร์ธานี

โดยมีแนวเขตเริ่มต้นจากปากคลองบอดที่บริเวณพิกัด N K ๑๖๑๕๔๐ ลงไปทางทิศใต้ ตามแนวลำคลอง จนถึงคลองน้ำดำที่บริเวณ พิกัด N K ๑๖๑๔๙๔ ระยะทาง ๕ กิโลเมตร แล้วลงไป ตามแนวลำคลองจนไปบรรจบกึ่งกลางลำคลองอิปัน ที่บริเวณพิกัด N K ๑๗๘๔๔๖ ระยะทาง ๗ กิโลเมตร แล้วมาทาง ทิศใต้ จนถึงบริเวณพิกัด N K ๒๑๒๓๙๑ ระยะทาง ๔.๘ กิโลเมตร เป็นจุดสิ้นสุด รวมระยะทางด้านทิศตะวันออกประมาณ ๒๓.๘ กิโลเมตร

ทิศใต้ ติดต่อตำบลสองแพรก อำเภอชัยบุรี จังหวัดสุราษฎร์ธานี

โดยมี แนวเขตเริ่มต้นที่บริเวณพิกัด N K ๒๑๒๓๙๑ เขตตำบลสินปุน อำเภอพระแสง ไปทางทิศตะวันตก ถึงแนวเขตนิคมสร้างตนเองพระแสง ตัดกับแนวเขตตำบลสองแพรก อำเภอชัยบุรี ที่บริเวณพิกัด N K ๒๐๐๓๙๑ ระยะทาง ๑.๒ กิโลเมตร แล้วมุ่งตรงไปทางทิศตะวันตกเฉียงเหนือ ถึงควนเสียน ที่บริเวณพิกัด N K ๑๓๐๔๓๐ ระยะทาง ๙ กิโลเมตร แล้วลงไปทางทิศใต้ ตามแนวลำคลองโตรม ระยะทาง ๒.๕ กิโลเมตร ที่บริเวณพิกัด N K ๑๑๕๔๑๒ แล้วมุ่งไปยังเขตนิคมสร้างตนเองพระแสงทางทิศตะวันตก ตามแนวลำคลองบางตอ จนถึงแนวเขตตำบลคลองน้อย อำเภอชัยบุรี จังหวัดสุราษฎร์ธานี ที่บริเวณพิกัด N K ๐๘๐๔๑๐ ระยะทาง ๕ กิโลเมตร ตรงไปทางทิศตะวันตก ตามแนวเขตนิคมสร้างตนเองพระแสง ระยะทาง ๕ กิโลเมตร ถึงบริเวณพิกัด N K ๐๓๐๔๑๐ เป็นจุดสิ้นสุด รวมระยะทางด้านทิศใต้ประมาณ ๒๒.๗ กิโลเมตร

ทิศตะวันตก ติดต่อตำบลคลองน้อย อำเภอชัยบุรี จังหวัดสุราษฎร์ธานี

โดยมีแนวเขตเริ่มต้นที่แนวเขตนิคมสร้างตนเองพระแสง บริเวณพิกัด N K ๐๓๐๔๑๐ ขึ้นตรงไปทางทิศเหนือ ตามแนวเขตนิคมสร้างตนเองพระแสง ระยะทางประมาณ ๔.๓ กิโลเมตร ถึงบริเวณพิกัด N K ๐๓๐๔๕๓ แล้วไปทางทิศตะวันตก ระยะทางประมาณ ๕๐๐ เมตร ถึงบริเวณพิกัด N K ๐๒๕๔๕๓ แล้วขึ้นไปทางทิศเหนือ ระยะทางประมาณ ๔๐๐ เมตร ถึงบริเวณพิกัด N K ๐๒๕๔๕๗ แล้วมุ่งกลับไปทางทิศตะวันออก ระยะทางประมาณ ๗ กิโลเมตร ถึงบริเวณพิกัด N K ๐๙๔๔๕๗ จากบริเวณพิกัด N K ๐๙๔๔๕๗ ขึ้นไปทางทิศเหนือ ระยะทาง ประมาณ ๓๐๐ เมตร ถึงบริเวณพิกัด N K ๐๙๔๔๖๐ แล้วตรงไปทางทิศตะวันออก ระยะทางประมาณ ๑.๓ กิโลเมตร บริเวณพิกัด N K ๑๐๗๔๖๐ แล้วลงมาทางทิศใต้ ระยะทางประมาณ ๓๐๐ เมตร ที่บริเวณพิกัด N K ๑๐๗๔๕๗ แล้วไปทางทิศตะวันออกจนถึงคลองอิปัน ระยะทางประมาณ ๑.๓ กิโลเมตร ที่บริเวณพิกัด N K ๑๒๐๔๕๗ แล้วขึ้นไป ทางทิศตะวันออกเฉียงเหนือ ผ่านบริเวณพิกัด N K ๑๓๑๔๗๐ แล้วขึ้นตรงไปทางเหนือจนถึงคลองประตูพริก ระยะทางประมาณ ๗ กิโลเมตร บริเวณพิกัด N K ๑๒๕๗๑๑ แล้วขึ้นตรงไปตามแนวลำคลอง ถึงบริเวณพิกัด N K ๑๑๑๕๓๐ ระยะทางประมาณ ๒.๕ กิโลเมตร แล้วขึ้นตรงไปทางทิศเหนือ ตามแนวลำคลองบางพา จนถึงคลองเหยียน บริเวณพิกัด N K ๑๒๐๕๔๗ ระยะทางประมาณ ๒ กิโลเมตร เป็นจุดสิ้นสุด รวมระยะทางด้านทิศตะวันตกประมาณ ๒๖.๙ กิโลเมตร

ที่มา : ราชกิจจานุเบกษา เล่ม ๑๑๓ ตอนที่ ๙๙ หน้า ๕ วันที่ ๓๐ มกราคม ๒๕๓๙



๒. การปกครองตามกฎหมายลักษณะการปกครองท้องที่ จำนวน ๑๓ หมู่บ้าน ดังนี้

หมู่บ้าน	ชื่อ – สกุล	ตำแหน่ง	หมายเลขโทรศัพท์
หมู่ที่ 1 บ้านสามพัน	นายธีรภัทร์ บานชื่น	ผู้ใหญ่บ้าน หมู่ที่ 1	08-6712-3283
หมู่ที่ 2 บ้านขอนพอ	นายปิยะรัก ลิ้มวงศ์	กำนันตำบลไทรขึง	09-3691-3898
หมู่ที่ 3 บ้านควนสว่างวัฒนา	นายอนันต์ บริสุทธิพงศากุล	ผู้ใหญ่บ้าน หมู่ที่ 3	09-3289-6951
หมู่ที่ 4 บ้านควนกอ	นายพิมล เขียวสวัสดิ์	ผู้ใหญ่บ้าน หมู่ที่ 4	08-1011-8853
หมู่ที่ 5 บ้านนิคมราชประสงค์ 1,5	นายสมคิด เขียวสวัสดิ์	ผู้ใหญ่บ้าน หมู่ที่ 5	09-3529-3539
หมู่ที่ 6 บ้านไสท้อน	ว่าที่ ร.อ.เอกลักษณ์ ขวัญแก้ว	ผู้ใหญ่บ้าน หมู่ที่ 6	06-2213-3880
หมู่ที่ 7 บ้านบางน้ำเย็น	นายสมบัติ พานิช	ผู้ใหญ่บ้าน หมู่ที่ 7	06-5486-5465
หมู่ที่ 8 บ้านควนยอ	นายมโน เข็มเพชร	ผู้ใหญ่บ้าน หมู่ที่ 8	06-1250-5459
หมู่ที่ 9 บ้านนิคมราชประสงค์ 2	นายสำเนาว์ แก้วศรีใส	ผู้ใหญ่บ้าน หมู่ที่ 9	06-2149-1362
หมู่ที่ 10 บ้านหาดเจริญ	นายวรา แก้วผลึก	ผู้ใหญ่บ้าน หมู่ที่ 10	08-2802-8547
หมู่ที่ 11 บ้านไสดง (บนดง)	นายทวีศักดิ์ วโรระ	ผู้ใหญ่บ้าน หมู่ที่ 11	08-5798-8664
หมู่ที่ 12 บ้านนิคม 3	นายสมใจ จันทร์ช่วง	ผู้ใหญ่บ้าน หมู่ที่ 12	06-3534-2525
หมู่ที่ 13 บ้านนิคม 4	นายพรสุริยันต์ ทองล้วน	ผู้ใหญ่บ้าน หมู่ที่ 13	08-7264-5273

๓. นิคมสร้างตนเองพระแสง จังหวัดสุราษฎร์ธานี

จัดตั้งขึ้นตามโครงการพัฒนาพื้นที่เพื่อความมั่นคงของกองทัพ ภาคที่ ๔ ในเขตพื้นที่อำเภอพระแสง ตามมติคณะรัฐมนตรีเมื่อวันที่ ๒๙ สิงหาคม ๒๕๒๑ และพระราชกฤษฎีกาการจัดตั้งนิคมเมื่อปี ๒๕๓๒ ในพื้นที่อำเภอพระแสงและอำเภอชัยบุรี จังหวัดสุราษฎร์ธานี มีพื้นที่ทั้งหมด จำนวน ๑๘,๒๖๕ ไร่

สังกัดกองพัฒนาสังคมกลุ่มเป้าหมายพิเศษ กรมพัฒนาสังคมและสวัสดิการ กระทรวงการพัฒนาสังคมและความมั่นคงของมนุษย์

เขตการปกครอง จำนวน ๕ ผัง มี ๔ หมู่บ้าน (๕,๙,๑๒,๑๓) ในตำบลไทรขึง อำเภอพระแสง

- ทิศเหนือ จด....หมู่ที่ ๓ ตำบล ไทรขึง อำเภอพระแสง
- ทิศใต้ จด....หมู่ที่ ๒ ตำบลสองแพรก อำเภอชัยบุรี
- ทิศตะวันออก จด....หมู่ที่ ๓ และหมู่ ๔ ตำบลไทรขึง อำเภอพระแสง
- ทิศตะวันตก จด....หมู่ที่ ๒ ตำบลสองแพรก อำเภอชัยบุรี

ประชากร ทั้งหมด จำนวน ๓,๙๖๕ คน จำแนกเป็น ผู้ชาย จำนวน ๑,๘๙๙ คน ผู้หญิง จำนวน ๒,๐๖๖ คน จำนวนครัวเรือน ๖๒๔ ครัวเรือน การเข้าทำประโยชน์ในที่ดิน จำนวน ๖๒๔ ครอบครัว

โดยนิคมฯ จัดสรรที่ดินให้ครอบครัวละ ๒๑ ไร่ (แบ่งเป็นที่ทำกิน ๒๐ ไร่ ที่อยู่อาศัย ๑ ไร่) โดยมีพระราชบัญญัติจัดสรรที่ดินเพื่อการครองชีพ พ.ศ.๒๕๑๑

วัตถุประสงค์ในการจัดตั้งนิคมสร้างตนเอง

๑. เพื่อช่วยเหลือราษฎรที่ไม่มีที่ดินทำกินเป็นของตนเองและแก้ไขปัญหาการบุกรุกที่สงวนให้ราษฎรเข้าอยู่อาศัยและประกอบอาชีพเป็นหลักแหล่ง

๒. เพื่อพัฒนาพื้นที่การใช้ที่ดินให้เหมาะสมกับชนิดพืชและเกิดประโยชน์ทางด้านเศรษฐกิจ

๓. เพื่อจัดตั้งชุมชนใหม่ให้เป็นระเบียบเรียบร้อยและมีลักษณะสมบูรณ์แบบ

๔. เพื่อความมั่นคงในพื้นที่อำเภอพระแสงและอำเภอชัยบุรี

ที่มา : กองพัฒนาสังคมกลุ่มเป้าหมายพิเศษ กรมพัฒนาสังคมและสวัสดิการ
>> http://www.bsd.dsdw.go.th/

๔. การเลือกตั้ง

องค์การบริหารส่วนตำบลไทรขึง ได้แบ่งเขตการเลือกตั้งนายกองค์การบริหารส่วนตำบลไทรขึง สมาชิกสภาองค์การบริหารส่วนตำบลไทรขึง ออกเป็น ๑๓ เขต ๑๔ หน่วยเลือกตั้ง

คณะผู้บริหารองค์การบริหารส่วนตำบลไทรขึง ประกอบด้วย นายกองค์การบริหารส่วนตำบล จำนวน ๑ คน รองนายกองค์การบริหารส่วนตำบล จำนวน ๒ คน และเลขานุการนายก จำนวน ๑ คน ดังนี้

ลำดับ	ชื่อ - สกุล	ตำแหน่ง	หมายเลขโทรศัพท์
๑	นายกันต์พล เบญจพันธ์	นายกองค์การบริหารส่วนตำบล	
๒	นายสัญญา คุ้มชำนาญ	รองนายกองค์การบริหารส่วนตำบล	๐๘-๙๕๙๔-๗๑๘๐
๓	นายนิกร คงดี	รองนายกองค์การบริหารส่วนตำบล	๐๘-๗๐๙๘-๘๕๓๑
๔	นางสาวทัศนา บำเพ็ญ	เลขานุการนายกองค์การบริหารส่วนตำบล	

สภาองค์การบริหารส่วนตำบล ประกอบด้วย สมาชิกสภาองค์การบริหารส่วนตำบลไทรขึง ที่ราษฎรเลือกตั้งขึ้น ตามกฎหมายว่าด้วยการเลือกตั้งสมาชิกสภาองค์การบริหารส่วนตำบล จำนวน ๑๓ หมู่บ้าน (หมู่บ้านละ ๒ คน รวม ๒๖ คน) โดยมีรายชื่อต่อไปนี้

ลำดับ	ชื่อ - สกุล	ตำแหน่ง	หมายเลขโทรศัพท์
๑	นายสุรินทร์ เข็มเพชร	ประธานสภา อบต.ไทรขึง (ส.หมู่ที่ ๕)	๐๘-๗๒๗๓-๔๕๓๔
๒	นายทศพร ใสหนู	รองประธานสภา อบต.ไทรขึง (ส.หมู่ที่ ๓)	๐๘-๑๐๘๑-๕๙๓๑
๓	นายสมควร ถิ่นสะท้อน	สมาชิกสภาฯ หมู่ที่ ๑	๐๘-๓๗๐๒-๙๒๑๗
๔	นางธัญญารัตน์ สุวรรณรัตน์	สมาชิกสภาฯ หมู่ที่ ๒	๐๘-๙๘๖๖-๙๔๘๗
๕	นางสาวสุภาพร แก้วพิพัฒน์	สมาชิกสภาฯ หมู่ที่ ๔	๐๘-๗๐๑๓-๔๑๓๓
๖	นายสุภาพ กวมอำไพ	สมาชิกสภาฯ หมู่ที่ ๖	๐๙-๔๐๓๙-๘๒๖๖
๗	นายไพฑูรย์ ชัยเมือง	สมาชิกสภาฯ หมู่ที่ ๗	๐๙-๓๕๗๕-๔๗๒๗
๘	นายณรงค์ชัย บุญฤทธิ์	สมาชิกสภาฯ หมู่ที่ ๘	๐๘-๗๒๖๖-๘๑๗๙
๙	นายเจษฎา รัตนรังษี	สมาชิกสภาฯ หมู่ที่ ๙	๐๘-๑๗๙๑-๓๙๔๑
๑๐	นายสมบัติ ชื่นอารมณ์	สมาชิกสภาฯ หมู่ที่ ๑๐	๐๙-๑๘๒๕-๕๗๗๔
๑๑	นายทำนอง กวมทรัพย์	สมาชิกสภาฯ หมู่ที่ ๑๑	๐๙-๕๔๒๑-๒๓๓๒
๑๒	นายเจริญพร ยศถา	สมาชิกสภาฯ หมู่ที่ ๑๒	๐๘-๗๒๗๒-๖๙๐๘
๑๓	นายพนมกร ชูนาวา	สมาชิกสภาฯ หมู่ที่ ๑๓	๐๙-๒๖๒๐-๕๘๑๑

๑.๓ ด้านประชากร

๑. ข้อมูลเกี่ยวกับจำนวนประชากร

ประชากรในเขตองค์การบริหารส่วนตำบลไทรขึง เปรียบเทียบย้อนหลัง ๓ ปี โดยในปี พ.ศ.๒๕๖๙ มีจำนวนประชากรและครัวเรือน ดังนี้ (ณ สิงหาคม ๒๕๖๙)

- ประชากร รวมทั้งสิ้น **๙,๗๕๕ คน**
- แบ่งเป็นเพศ **ชาย ๔,๘๗๖ คน หญิง ๔,๘๗๙ คน**
- ครัวเรือน **๓,๘๗๘ ครัวเรือน**

พื้นที่	พ.ศ.2567				พ.ศ.2568				พ.ศ.2569			
	ประชากร			ครัวเรือน	ประชากร			ครัวเรือน	ประชากร			ครัวเรือน
	ชาย	หญิง	รวม		ชาย	หญิง	รวม		ชาย	หญิง	รวม	
หมู่ที่ 1	587	601	1,188	465	592	600	1,192	469	579	597	1,176	470
หมู่ที่ 2	320	320	640	212	320	325	654	213	327	322	649	215
หมู่ที่ 3	315	334	649	413	314	346	660	414	312	344	656	415
หมู่ที่ 4	302	280	582	218	307	282	589	221	306	284	590	223
หมู่ที่ 5	396	405	801	340	395	402	797	342	394	396	790	344
หมู่ที่ 6	574	554	1,128	337	565	551	1,116	345	564	554	1,118	346
หมู่ที่ 7	494	464	958	351	506	475	981	357	506	482	988	357
หมู่ที่ 8	435	451	886	342	433	451	884	344	430	443	873	344
หมู่ที่ 9	188	184	372	168	180	177	357	169	180	178	358	170
หมู่ที่ 10	374	384	758	259	380	397	777	265	385	394	779	266
หมู่ที่ 11	596	610	1,206	459	591	600	1,191	459	591	589	1,180	461
หมู่ที่ 12	157	155	312	153	155	154	309	153	155	153	308	154
หมู่ที่ 13	147	145	292	112	145	144	289	112	147	143	290	113
รวม	4,885	4,887	9,772	3,829	4,883	4,904	9,787	3,863	4,876	4,879	9,755	3,878

หมายเหตุ : รายงานสถิติบ้านจากทะเบียนและสถิติประชากร ข้อมูล ณ สิงหาคม พ.ศ.๒๕๖๙ (https://stat.bora.dopa.go.th)

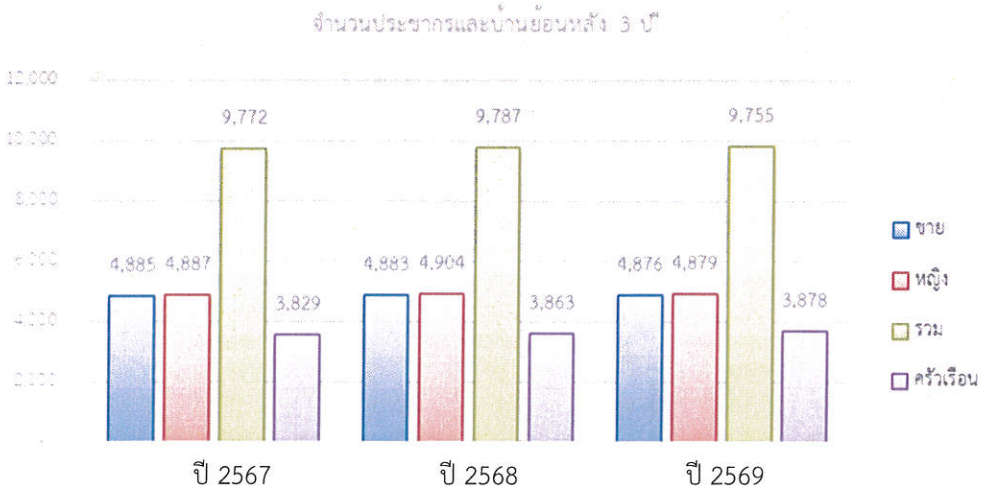

ข้อมูลประชากร อบต.ไทรขึง

๒. ช่วงอายุและจำนวนประชากร

ประชากรในองค์การบริหารส่วนตำบลไทรขึง สามารถแบ่งออกเป็นช่วงอายุต่างๆ ได้ดังนี้

จำนวนประชากร	ชาย	หญิง	รวม	หมายเหตุ
จำนวนประชากรเยาวชน	1,172	1,044	2,216	(ช่วงอายุต่ำกว่า 18 ปี)
จำนวนประชากร	3,051	3,083	6,134	(อายุ 18-60 ปี)
จำนวนประชากรผู้สูงอายุ	660	777	1,437	(อายุมากกว่า 60ปี)
รวม	**4,883**	**4,904**	**9,787**	

ช่วงอายุตามกลุ่มวัย แบ่งกลุ่มวัยที่ต้องดูแล ๕ กลุ่ม ดังนี้

กลุ่มวัย	ชาย	หญิง	รวม
กลุ่มเด็กแรกเกิด (น้อยกว่า 2 ปี)	79	77	156
กลุ่มเด็กปฐมวัย (2-5 ปี)	203	143	346
กลุ่มเด็กวัยเรียน (6 -14 ปี)	598	541	1,139
กลุ่มเด็กวัยรุ่น/นักศึกษา (15-21 ปี)	472	491	963
กลุ่มวัยทำงาน (22-59 ปี)	2,808	2,809	5,617
กลุ่มผู้สูงอายุ (60 ปีขึ้นไป)	723	843	1,566
รวม	**4,883**	**4,904**	**9,787**

ข้อมูล ณ ธันวาคม ๒๕๖๘

๑.๔ ด้านการคมนาคมทางบก

การขนส่งทางบก โดยมีเส้นทางคมนาคมหลัก ดังนี้

- ทางหลวงแผ่นดินหมายเลข ๔๐๐๙ สายสุราษฎร์ธานี – บรรจบทางหลวงหมายเลข ๔ (อ่าวลึก) มีจุดเริ่มต้นแยกจาก สี่แยกแสงเพชร อำเภอสุราษฎร์ธานี ตัดผ่านสาย ๔๑ (สายเอเชีย) ผ่านพื้นที่ในหมู่ที่ ๑ และหมู่ที่ ๓ ระยะทางรวม ๖ กิโลเมตร ไปบรรจบสาย ๔๔ (เขาเทิร์น) สิ้นสุดที่ทางหลวงแผ่นดินหมายเลข ๔ (อ่าวลึก) เป็นเส้นทางหลักในการเดินทางข้ามจังหวัดของประชาชนไปยังจังหวัดต่างๆ เช่น พังงา,กระบี่,ภูเก็ต,นครศรีธรรมราช โดยมีการขนส่งสาธารณะที่สำคัญ ได้แก่ รถสองแถวบ้างสวรรค์-บ้านส้อง รถตู้ปรับอากศสายนครศรีฯ-ภูเก็ต,รถตู้ปรับอาศสายปลายประยา-นครศรีฯ รถโดยสารปรับอากาศสายด่านนอก -ภูเก็ต เป็นต้น

- ทางหลวงหมายเลข ๔๐๓๗ สายควนสว่าง - เหนือคลอง จังหวัดกระบี่ เริ่มต้นที่แยกควนสว่าง หมู่ที่ ๓ ตัดผ่านไปยังหมู่ที่ ๔ ตำบลไทรขึง ระยะทางรวม ๗ กิโลเมตร เป็นเส้นทางหลักในการเดินทางข้ามจังหวัดของประชาชนไปยังอำเภอชัยบุรี และข้ามจังหวัดไปยังจังหวัดกระบี่ โดยมีการขนส่งสาธารณะที่สำคัญ ได้แก่ รถสองแถวชัยบุรี-บ้านส้อง รถตู้ปรับอากาศสายกระบี่-สุราษฎร์ฯ, รถโดยสารปรับอากาศสายกระบี่-กรุงเทพ เป็นต้น

- ถนนทางหลวงชนบท สาย สฎ.๔๐๐๕ แยกทางหลวงหมายเลข ๔๐๓๗ (บ้านโตรม)-เมรัย โดยตัดผ่านพื้นที่หมู่ที่ ๘ และหมู่ที่ ๖ ตำบลไทรขึง

- ถนนทางหลวงชนบท สาย สฎ.๔๐๓๐ แยกทางหลวงหมายเลข ๔๐๐๙-บ้านห้วยทรายขาว โดยตัดผ่านพื้นที่หมู่ที่ ๑ และหมู่ที่ ๗ ตำบลไทรขึง

และถนนขององค์การบริหารส่วนตำบลไทรขึง โดยเฉพาะเส้นทางที่มีการขึ้นทะเบียนเป็นทางหลวงท้องถิ่น และเป็นเส้นทางการคมนาคมขนส่งที่สำคัญ ตามตาราง ดังนี้

รหัสสายทาง	ชื่อสายทาง	ระยะทาง (กม.)	ผิวจราจร		เขตทางกว้าง
			ประเภท	กว้าง(ม.)	
สฎ.ถ. 85-014	สายสามพัน หมู่ที่ 1	3.500	ลาดยาง,คอนกรีต	5.50	10.00
สฎ.ถ. 85-016	สายพวมพร้าว หมู่ที่ 1,8	2.250	ลาดยาง,คอนกรีต	5.00	8.00
สฎ.ถ. 85-021	ถนนสายโกนหลา หมู่ที่ 1	2.240	ลาดยาง,คอนกรีต	5.00-5.50	10.00
สฎ.ถ. 85-029	สายลุงจริญ หมู่ที่ 1	1.200	ลูกรัง	5.00	8.00
สฎ.ถ. 85-038	ถนนสายบ้านนายอุทิศ ถวาย - ซอยหมอแต้ม หมู่ที่ 1,2	4.030	คอนกรีต,ลูกรัง	4.00	6.00
สฎ.ถ. 85-039	ถนนสายบ้านนายวีระ กาฬรัตน์ หมู่ที่ 1	0.550	คอนกรีต	4.00	6.00
สฎ.ถ. 85-040	ถนนสายบ้านนายดำรงค์ อินทปัน หมู่ที่ 1	0.370	คอนกรีต,หินคลุก	4.00	5.00
สฎ.ถ. 85-013	สายสามพัน-ควนยอ หมู่ที่ 1,8,10	3.950	ลาดยาง	5.00	10.00
สฎ.ถ. 85-015	สายในช่อง หมู่ที่ 2	1.950	ลาดยาง,คอนกรีต	5.00	10.00
สฎ.ถ. 85-020	ถนนสายห้วยสุวรรณ หมู่ที่ 2,3	3.820	คอนกรีต,ลาดยาง	5.00	8.00
สฎ.ถ. 85-041	ถนนสายบ้านขอนพอ หมู่ที่ 2	1.000	คอนกรีต,หินคลุก	5.00	8.00
สฎ.ถ. 85-042	ถนนสายขอนพอ-ควนผู้ หมู่ที่ 2	3.200	คอนกรีต,หินคลุก	4.00	5.00
สฎ.ถ. 85-043	ถนนสายช่องเรียน-ควนผู้ หมู่ที่ 2	2.000	คอนกรีต,หินคลุก	5.00	6.00
สฎ.ถ. 85-044	ถนนสายบ้านควนผู้ หมู่ที่ 2	1.600	คอนกรีต	5.00	8.00
สฎ.ถ. 85-045	ถนนสายลุงวิน หมู่ที่ 2	0.700	คอนกรีต,หินคลุก	5.00	8.00
สฎ.ถ. 85-008	สายบ้านบางลอ หมู่ที 3	1.300	คอนกรีต	4.00	6.00
สฎ.ถ. 85-009	สายบ้านบางลอ-บ้านนิคมฯ ผัง 5 หมู่ที 3	1.200	คอนกรีต,ลูกรัง	4.00-5.00	6.00
สฎ.ถ. 85-010	สายปากคลอง หมู่ที 3	0.720	คอนกรีต	4.00	6.00
สฎ.ถ. 85-002	สายเมน 001(แยกระหว่างถนน อ.พระแสง-อ.ชัยบุรี)หมู่ที่ 4,5	5.340	ลาดยาง,คอนกรีต	6.00-7.00	20.00
สฎ.ถ. 85-011	สายหน้าโรงงานไทยทาโลว์	1.100	คอนกรีต	5.00	8.00
สฎ.ถ. 85-027	สายบางกลั่ง หมู่ที่ 4	0.370	คอนกรีต	4.00	5.00
สฎ.ถ. 85-046	ถนนสายบ้านนายล่อง หวานฉ่ำ หมู่ที่ 4	0.850	คอนกรีต	4.00	6.00
สฎ.ถ. 85-047	ถนนสายบ้านนายเติม ด้วงทองกุล หมู่ที่ 4	0.670	คอนกรีต,ลูกรัง	4.00	5.00
สฎ.ถ. 85-048	ถนนสายบ้านตาราม หมู่ที่ 4	1.800	ลูกรัง	4.00	6.00
สฎ.ถ. 85-049	ถนนสายศรีทองกุล หมู่ที่ 4	2.000	คอนกรีต	5.00-6.00	8.00
สฎ.ถ. 85-012	สายเชื่อม หมู่ที่ 4,5,9	3.000	ลาดยาง	5.00	12.00
สฎ.ถ. 85-003	สายวงเวียนนอกและวงเวียนใน นิคมฯ ผัง1 หมู่ที่ 5	3.500	คอนกรีต,ลูกรัง	5.00	15.00
สฎ.ถ. 85-004	สายวงเวียนนอกและวงเวียนใน นิคมฯ ผัง5 หมู่ที่ 5	3.500	คอนกรีต,ลูกรัง	5.00	15.00
สฎ.ถ. 85-001	สายบ้านไสท้อน-บ้านสาคู	3.800	ลาดยาง,คอนกรีต	6.00	10.00
สฎ.ถ. 85-022	ถนนสายไสท้อน-ไสดง หมู่ที่ 6,11	10.000	คอนกรีต,ลาดยาง	6.00	15.00
สฎ.ถ. 85-050	ถนนสายบ้านไสท้อน-บ้านคลองโซง หมู่ที่ 6,10	2.680	คอนกรีต	6.00	8.00
สฎ.ถ. 85-051	ถนนสายบ้านไสท้อน-บ้านสายกลาง หมู่ที่ 6	0.250	คอนกรีต	5.00	8.00
สฎ.ถ. 85-052	ถนนสายหน้าโรงเรียนบ้านไสท้อน หมู่ที่ 6	0.370	คอนกรีต	5.00	6.00
สฎ.ถ. 85-023	ถนนสายลุงจาย หมู่ที่ 7	3.150	ลูกรัง	5.00	8.00
สฎ.ถ. 85-025	สายข้างโรงเรียนบ้านบางน้ำเย็น หมู่ที่ 7	1.870	คอนกรีต,ลูกรัง	4.00	5.00
สฎ.ถ. 85-028	สายบ้านนายสมบูรณ์ บุญส่ง หมู่ที่ 7	1.500	ลูกรัง	4.00	6.00
สฎ.ถ. 85-030	สายลุงชื่น หมู่ที่ 7	1.700	ลูกรัง	4.00	6.00
สฎ.ถ. 85-032	สายบ้านนายวิจารณ์ หมู่ที่ 7	0.990	คอนกรีต	4.00	6.00
สฎ.ถ. 85-036	สายหน้าสำนักสงฆ์พรหมสุวรรณ หมู่ที่ 7	1.170	คอนกรีต	4.00	6.00

รหัสสายทาง	ชื่อสายทาง	ระยะทาง (กม.)	ผิวจราจร		เขตทางกว้าง
			ประเภท	กว้าง(ม.)	
สฎ.ถ. 85-037	สายหน้าโรงเรียนบ้านบางน้ำเย็น หมู่ที่ 7	1.700	ลูกรัง,คอนกรีต	4.00	5.00
สฎ.ถ. 85-053	ถนนสายบ้านนายอนันต์ หมู่ที่ 7	0.800	คอนกรีต,หินคลุก	4.00	6.00
สฎ.ถ. 85-054	ถนนสายน้ำล้น หมู่ที่ 7	0.500	ลูกรัง	4.00	5.00
สฎ.ถ. 85-017	สายเศียรคู่ หมู่ที่ 8,10	2.080	คอนกรีต	6.00	10.00
สฎ.ถ. 85-018	สายหอประชุม หมู่ที่ 8	1.200	คอนกรีต	5.00-6.00	10.00
สฎ.ถ. 85-019	สายผ้ใหญ่จิตร หมู่ที 8	0.380	คอนกรีต	4.00	6.00
สฎ.ถ. 85-055	ถนนสายวัดธรรมเมธีนฤมิตร หมู่ที่ 8	0.400	คอนกรีต	5.00	8.00
สฎ.ถ. 85-056	ถนนสายนายประคอง หมู่ที่ 8	1.200	ลูกรัง	4.00	6.00
สฎ.ถ. 85-057	ถนนสายนายประกอบ หมู่ที่ 8	1.000	ลูกรัง	4.00	6.00
สฎ.ถ. 85-058	ถนนสายป้าพลอย หมู่ที่ 8	1.500	ลูกรัง	4.00	6.00
สฎ.ถ. 85-059	ถนนสายบ้านตาสังข์ หมู่ที่ 8	0.750	คอนกรีต,หินคลุก	4.00	6.00
สฎ.ถ. 85-005	สายวงเวียนนอกและวงเวียนใน นิคมฯ ผัง2 หมู่ที่ 9	3.500	คอนกรีต,ลาดยาง,ลูกรัง	5.00	15.00
สฎ.ถ. 85-031	สายวงเวียน(คลองโซง) หมู่ที่ 10	2.400	คอนกรีต,ลูกรัง	5.00	8.00
สฎ.ถ. 85-060	ถนนสายบางจง-หาดเจริญ หมู่ที่ 10	-1.415	ลาดยาง,คอนกรีต	6.00	10.00
สฎ.ถ. 85-061	ถนนสายสันทัศน์ หมู่ที่ 10	1.000	ลูกรัง,คอนกรีต	4.00	5.00
สฎ.ถ. 85-024	ถนนสายลุงจาง หมู่ที่ 11	2.620	คอนกรีต	5.00	8.00
สฎ.ถ. 85-026	สายคลองโซงเหนือ หมู่ที่ 11	2.500	คอนกรีต,ลูกรัง	4.00	6.00
สฎ.ถ. 85-033	สายบ้านนายสมนึก หมู่ที่ 11	0.500	ลูกรัง	4.00	5.00
สฎ.ถ. 85-034	สายสำนักสงฆ์ หมู่ที่ 11	0.500	ลูกรัง,คอนกรีต	5.00	8.00
สฎ.ถ. 85-035	สายหน้าโรงเรียนบ้านไสดง หมู่ที่ 11	1.000	ลูกรัง,คอนกรีต	5.00	6.00
สฎ.ถ. 85-006	สายวงเวียนนอกและวงเวียนใน นิคมฯ ผัง3 หมู่ที่ 12	3.500	คอนกรีต,ลาดยาง,ลูกรัง	5.00	15.00
สฎ.ถ. 85-007	สายวงเวียนนอกและวงเวียนใน นิคมฯ ผัง4 หมู่ที่ 13	3.500	คอนกรีต,ลาดยาง,ลูกรัง	5.00	15.00

๑.๕ ด้านการพัฒนาระบบคมนาคมและโลจิสติกส์

๑.ระบบโลจิสติกส์ (Logistics) หรือการขนส่ง

- ที่ทำการไปรษณีย์ อำเภอพระแสง
- บริษัทขนส่ง เอกชน ที่รับบริการ

๑.๖ ด้านการคมนาคมทางน้ำ -

๑.๗ ด้านการคมนาคมทางอากาศ

- ท่าอากาศยานนานาชาติกระบี่ (KBV) อำเภอเหนือคลอง กระบี่ ใช้เวลาเดินทาง ๑ ชม. ๔ นาที (๖๐.๙ กม.) ผ่านถนนหมายเลข ๔๐๓๗ และ ถนนหมายเลข ๔

- ท่าอากาศยานนานาชาติสุราษฎร์ธานี อำเภอพุนพิน สุราษฎร์ธานี ใช้เวลาเดินทาง ๑ ชม. ๑๕ นาที (๙๗.๓ กม.) ผ่าน ถนนหมายเลข ๔๔ (เชาเทิร์น) และ AH2 (เอเชีย)

๑.๘ ด้านการขนส่งสาธารณะ

รถโดยสารประจำทาง

๑) รถโดยสารสายสุราษฎร์ธานี - กระบี่

๒) รถโดยสารขนาดเล็กสายบ้านส้อง - ชัยบุรี

๑.๙ ด้านการพัฒนาเมืองอัจฉริยะ -

๑.๑๐ ด้านการสื่อสาร เทคโนโลยีและดิจิทัล -

๑.๑๑ ด้านการศึกษาและการพัฒนาคน

๑. การศึกษา

การจัดการศึกษาขององค์การบริหารส่วนตำบลไทรขึง มีศูนย์พัฒนาเด็กเล็ก จำนวน ๒ ศูนย์ ที่ครอบคลุมทั้งตำบล รายละเอียดปรากฏตามตาราง ต่อไปนี้

ชื่อศูนย์พัฒนาเด็กเล็ก	เด็กเล็ก												รวมทั้งสิ้น
	อายุ 2 ปี		รวม	อายุ 3 ปี		รวม	อายุ 4 ปี		รวม	อายุ 5 ปี		รวม	
	ชาย	หญิง		ชาย	หญิง		ชาย	หญิง		ชาย	หญิง		
ไสท้อน	15	14	29	25	13	38	-	-	-	-	-	-	67
อบต.ไทรขึง	7	6	13	6	3	9	12	8	20	6	8	14	56

ชื่อโรงเรียน สังกัด สพฐ.	จำนวนนักเรียนรวมตามลำดับชั้นเรียน (คน)											
	อนุบาล 1	อนุบาล 2	อนุบาล 3	ป.1	ป.2	ป.3	ป.4	ป.5	ป.6	ม.1	ม.2	ม.3
รร.นิคมสร้างตนเองพระราชประสงค์ 1	-	-	6	3	4	1	1	3	5	-	-	-
รร.บ้านควนยอ	4	2	3	1	4	-	8	4	11	-	-	-
รร.บ้านควนสว่างวัฒนา	-	3	6	4	1	5	4	2	4	-	-	-
รร.บ้านบางน้ำเย็น	7	13	9	14	21	8	15	14	21	-	-	-
รร.บ้านไสดง	-	16	17	18	33	29	29	24	36	-	-	-
รร.บ้านไสท้อน	-	30	30	25	31	23	23	31	28	-	-	-
รร.วัดสามพัน	11	7	14	11	11	9	16	16	19	33	32	20
รวมทั้งสิ้น	22	71	85	76	105	75	95	94	124	33	32	20

ที่มา : ระบบสารสนเทศทางการศึกษาท้องถิ่น (LEC) วันที่ ๑๐ มิ.ย. ๒๕๖๙

- ศูนย์การศึกษานอกระบบและการศึกษาตามอัธยาศัย (กศน.) จำนวน ๑ แห่ง

๑.๑๒ ด้านอัตลักษณ์ท้องถิ่น -

๑.๑๓ ด้านความเชื่อ ศาสนา จารีต ประเพณี วัฒนธรรม

๑. การนับถือศาสนา

- ประชาชนตำบลไทรขึงส่วนใหญ่ นับถือศาสนาพุทธ ๙๙.๘๒ % ตำบลไทรขึง มีศาสนสถานทางพุทธศาสนาให้บริการแก่ประชาชน วัด ๔ แห่ง และที่พักสงฆ์ ๑ แห่ง ดังต่อไปนี้

ชื่อวัด/สำนักสงฆ์	อายุ	สถานที่ตั้ง	ชื่อพระภิกษุ/ตำแหน่ง
๑. วัดสามพัน	๒๖๙ ปี	บ้านสามพัน หมู่ที่ ๑	พระมหาทองคำ อินทวีโร ดำรงตำแหน่ง เจ้าอาวาส
๒. วัดศรัทธาวนาราม	๑๓ ปี	บ้านนิคมสร้างตนเองพระราชประสงค์ ๑ หมู่ที่ ๕	พระอิธิกสน เดชนฤทธิ์ธรรมโชโต ดำรงตำแหน่ง เจ้าอาวาส
๓. วัดแสงสะท้อน	๘๘ ปี	บ้านไสท้อน หมู่ที่ ๖ ตำบลไทรขึง	พระครูโอภาสกิจสาร ดำรงตำแหน่ง เจ้าอาวาส
๔. วัดธรรมเมธีนฤมิตร (วัดควนยอ)	๔ ปี	บ้านควนยอ หมู่ที่ ๘ ตำบลไทรขึง	พระอธิการวิวระพันธ์ เตชธมฺโม ดำรงตำแหน่ง เจ้าอาวาส
๕. ที่พักสงฆ์พรหมสุวรรณประชาราม	๒๘ ปี	บ้านบางน้ำเย็น หมู่ที่ ๗ ตำบลไทรขึง	พระครูอาทรคีรีรักษ์ หัวหน้าที่พักสงฆ์

๑. วันขึ้นปีใหม่ จัดขึ้นวันทำการวันแรกของปี มีความเชื่อว่าเมื่อปีใหม่มาถึงความทุกข์โศกจะถูกทิ้งไว้กับปีเก่า วันขึ้นปีใหม่มาถึงจะรับเอาแต่สิ่งใหม่ๆ ความมีโชคและความสุข กิจกรรมในวันขึ้นปีใหม่ เช่น ส่งการ์ด ปฏิทิน อวยพรในวันขึ้นปีใหม่ให้แก่ประชาชนเป็นการส่งความสุขความปรารถนาดีให้แก่กัน อีกทั้งยังเป็นการแสดงให้เห็นถึงการระลึกถึงกัน **และ**ทำบุญตักบาตร เลี้ยงพระ เพื่อเป็นสิริมงคล







๒. ประเพณีและงานประจำปี









๒. วันเด็กแห่งชาติ ที่ถูกกำหนดให้ตรงกับวันเสาร์ที่ ๒ ของเดือนมกราคมของทุกปี

- กิจกรรมมีการแสดงบนเวที การเล่นเกมส์ การแจกของขวัญของรางวัลต่างๆ การบริการอาหารเครื่องดื่มสำหรับเด็ก

๓. วันพระแสงรำลึก (เดือนมกราคม – กุมภาพันธ์)

นิทรรศการเพื่อรำลึกถึงกระมหากรุณาธิคุณ พระบาทสมเด็จพระบรมชนกาธิเบศร มหาภูมิพลอดุลยเดชมหาราช บรมนาถบพิตร รัชกาลที่ ๙ ในการเสด็จพระราชดำเนินมายังอำเภอพระแสง และการผลผลิตทางการเกษตรของส่วนราชการและเอกชน การประกวดผลผลิตทางการเกษตร การแสดงการจัดลานประเพณีวัฒนธรรมและวิถีชีวิตของชาวพระแสง การออกร้านกาชาดกิ่งอำเภอพระแสง และการแสดงบนเวทีของนักเรียนและกลุ่มแม่บ้านตำบลต่าง ๆ















๔. วันมาฆบูชา (ตรงกับวันขึ้น ๑๕ ค่ำเดือน ๓)

ทำบุญตักบาตร จัดสำรับคาวหวานไปทำบุญถวายภัตตาหาร ฟังพระแสดงพระธรรมเทศนา เจริญสมาธิภาวนา เมื่อถึงตอนค่ำ นำดอกไม้ ธูปเทียนไปเวียนเทียน ๓ รอบที่พระอุโบสถ โดยการเวียนเทียน

๕. วันไทรขึงรำลึก (ระหว่างประมาณ เมษายน-พฤษภาคม)

นิทรรศการเพื่อรำลึกถึงกระมหากรุณาธิคุณ พระบาทสมเด็จพระบรมชนกาธิเบศร มหาภูมิพลอดุลยเดชมหาราช บรมนาถบพิตร รัชกาลที่ ๙ ในการเสด็จพระราชดำเนินมายังตำบลไทรขึง และการแสดงผลผลิตทางการเกษตรของส่วนราชการและเอกชน การประกวดผลผลิตทางการเกษตร การแสดงการจัดลานประเพณีวัฒนธรรมและวิถีชีวิตของชาวพระแสง การออกร้านนาวากาชาดกิ่งอำเภอพระแสง และการแสดงบนเวทีของนักเรียนและกลุ่มแม่บ้านจากแต่ละหมู่บ้านและตำบลต่าง ๆ ณ วัดสามพัน ตำบลไทรขึง







๖. ประเพณีสงกรานต์ (๑๒ - ๑๔ เมษายน ของทุกปี) ความสำคัญถือเป็นวันปีใหม่ของคนไทย เช่น การทำบุญเลี้ยงพระตักบาตรข้าวสารอาหาร สรงน้ำพระ ให้ความสำคัญกับผู้สูงอายุ และการรดน้ำขอพรผู้สูงอายุ ผู้ใหญ่ เป็นต้น







๗. ประเพณีวันผู้สูงอายุ วันจบปีจบเดือน (แรม ๑๕ ค่ำ เดือน ๕ และขึ้น ๑ ค่ำเดือน ๖) โดยมีกิจกรรม เช่น การทำบุญตักบาตรอุทิศส่วนกุศลให้บรรพบุรุษ และการรดน้ำดำหัวขอพรผู้สูงอายุ

๘. วันวิสาขบูชา (ตรงกับวันขึ้น ๑๕ ค่ำ เดือน ๖) แต่ถ้าปีใดมีอธิกมาส คือ มีเดือน ๘ สองหน ก็เลื่อนไปเป็นวันขึ้น ๑๕ ค่ำ กลางเดือน ๗ หรือราวเดือนมิถุนายน) โดยมีกิจกรรม เช่น การทำบุญตักบาตร การปฏิบัติธรรม ฟังพระธรรมเทศนา เวียนเทียนรอบอุโบสถที่วัด และการจัดแสดงนิทรรศกาล

๙. วันเข้าพรรษา (ตรงกับวันแรม ๑ ค่ำ เดือน ๘) ถ้าปีใดมีเดือน ๘ สองครั้ง ก็เลื่อนมาเป็น วันแรม ๑ ค่ำ เดือนแปดหลัง)

๑. ร่วมกิจกรรมทำเทียนจำนำพรรษา

๒. ร่วมกิจกรรมถวายผ้าอาบน้ำฝนและจตุปัจจัยแก่ภิกษุสามเณร

๓. ร่วมทำบุญ ตักบาตร ฟังธรรมเทศนา รักษาอุโบสถศีล



๑๐. เทศกาลวันสารทเดือนสิบ (ตรงกับวันแรม ๑๕ ค่ำ เดือน ๑๐)

๑. การจัดหมรับ (สำรับ) และยกหมรับ

๒. การฉลองหมรับ และการบังสุกุล

๓. การตั้งเปรตและการชิงเปรต





๑๑. ประเพณีทอดกฐิน ตั้งแต่แรม ๑ ค่ำ เดือน ๑๑ ถึงวันขึ้น ๑๕ ค่ำ เดือน ๑๒ เป็นประเพณีการบำเพ็ญกุศลอย่างหนึ่งของพุทธศาสนิกชนไทย และเป็นหน้าที่ที่ทางพุทธศาสนิกชนพึงกระทำ เป็นประเพณีนำผ้ากฐินไปถวายแด่ภิกษุที่อยู่จำพรรษาตลอดพรรษา เพื่อสงเคราะห์ภิกษุให้ได้ผ้าผืนใหม่แทนผืนเก่าที่ชำรุดและร่วมทอดกฐินถวายปัจจัย

๑๒. วันลอยกระทง คืนวันเพ็ญ เดือน ๑๒ หรือวันขึ้น ๑๕ ค่ำเดือน ๑๒ เป็นประเพณีที่สำคัญมีความเชื่อว่าได้บูชาพระเกศแก้วจุฬามหาบนสวรรค์ชั้นดาวดึงส์ บูชารอยพระพุทธบาทที่ประดิษฐาน ณ ริมฝั่งแม่น้ำนันทมหานที หรือเป็นการตอบแทนและขอขมาต่อพระแม่คงคาที่ให้มีน้ำใช้ในการอุปโภคบริโภค และละเมิดทิ้งสิ่งปฏิกูลไป ได้มีการจัดงานมหรสพในพื้นที่ เช่น อ่างเก็บน้ำบางลอ (หมู่ที่ ๕) วัดสามพัน (หมู่ที่ ๑) บ้านควนสว่างวัฒนา (หมู่ที่ ๓) และวัดแสงสะท้อน (หมู่ที่ ๖)



๑.๑๔ ด้านภูมิปัญญาท้องถิ่น ภาษาถิ่น

๑. ภูมิปัญญาท้องถิ่น

ลำดับที่	ภูมิปัญญาท้องถิ่น/ปราชญ์ชาวบ้าน	ชื่อ – สกุล	สถานที่ดำเนินการ
1	การเผาถ่าน/น้ำส้มควันไม้	นายจริญ บุญคมรัตน์	บ้านสามพัน หมู่ที่ 1
2	ผลิตภัณฑ์จากะลามะพร้าว	นายสุทธิรักษ์ อินทปัน	บ้านสามพัน หมู่ที่ 1
3	จักสานไม้ไผ่	นางวรรณา อินลภัทร	บ้านสามพัน หมู่ที่ 1
4	เกษตรผสมผสาน	นายณรงค์ สุดจิตร	บ้านสามพัน หมู่ที่ 1
5	ทำปุ๋ยอินทรีย์ชีวภาพ	นางนิลุบล บุญศรี	บ้านสามพัน หมู่ที่ 1
6	หมอตำแย	นางสมศรี ทองรัตน์	บ้านสามพัน หมู่ที่ 1
7	นวดแผนโบราณ	นางพะเยาว์ มัฏฐารักษ์	บ้านสามพัน หมู่ที่ 1
8	หมอต่อกระดูก	นายกฤษกร บุญฤกษ์	บ้านสามพัน หมู่ที่ 1
9	คณะสุวรรณศิลป์กลองยาว	นายสมพร ภูมิไกร	บ้านขอนพอ หมู่ที่ 2
10	เหรียญโปรยทาน	นางจิราภรณ์ บุญฤกษ์	บ้านควนสว่างฯ หมู่ที่ 3
11	จักสานไม้ไผ่	นายเส็ง เพชรสวาท	บ้านควนกอ หมู่ที่ 4
12	จักสานไม้ไผ่	นางผั้น เวทยา	บ้านนิคมฯ1 หมู่ที่ 5
13	เฟอร์นิเจอร์ไม้	นายสาคร มัฏารักษ์	บ้านสามพัน หมู่ที่ 1
14	ไม้กวาดดอกหญ้า	นายสมโชค มีเกลี้ยง	บ้านไสท้อน หมู่ที่ 6
15	ตั้งศาลพระภูมิ	นายประหยัด สกุลเพชร	บ้านนิคมฯ1 หมู่ที่ 5
16	หมอจับเส้น	นายสุธรรม สกุลเพชร	บ้านนิคมฯ1 หมู่ที่ 5
17	การจัดดอกไม้	นายธีรวัฒน์ ปิ่นกาญจน์ไพบูลย์	บ้านนิคมฯ1 หมู่ที่ 5
18	เฟอร์นิเจอร์ไม้	นายนิยม สังข์เพชร	บ้านไสท้อน หมู่ที่ 6
19	การจัดดอกไม้	นางพิมพ์ใจ ชูศรี	บ้านสามพัน หมู่ที่ 1
20	ช่างตีเหล็ก	นายสุวิต ทิพย์เกิด	บ้านบางน้ำเย็น หมู่ที่ 7
22	ตาฤๅษี	นายกมล วงศ์สวัสดิ์	บ้านควนยอ หมู่ที่ 8
23	ลิเกป่า	นายฉลอง กาศมุท	บ้านนิคมฯ2 หมู่ที่ 9
24	การทำข้าวหลาม	นายสุวัฒน์ ชัยรัตน์	บ้านหาดเจริญ หมู่ที่ 10
25	นวดแผนโบราณ	นางดวงจันทร์ ทิพศร	บ้านหาดเจริญ หมู่ที่ 10
26	หมอดู	นายสมนึก วโรระ	บ้านบนดง หมู่ที่ 11
27	ไม้กวาดทางมะพร้าว	นางแจ่มศรี ชูทวน	บ้านนิคมฯ3 หมู่ที่ 12
28	หน่อไม้ดอง	นางระเบียบ ทองล้วน	บ้านนิคมฯ4 หมู่ที่ 13
29	เฟอร์นิเจอร์ไม้	นายอนันต์ พรรณรังษี	บ้านบนดง หมู่ที่ 11
30	ขนมจาก	นางสุพรรณี วโรระ	บ้านบนดง หมู่ที่ 11
31	การเลี้ยงชิ้งหรีด	นางโสภา กอบบรรทัด	บ้านบนดง หมู่ที่ 11
32	จักสานไม้ไผ่	นายณรงค์ จันทร์แก้ว	บ้านบางน้ำเย็น หมู่ที่ 7
33.	เฟอร์นิเจอร์ไม้	นายฉัตรมงคล มัพัฒน์	บ้านควนสว่างฯ หมู่ที่ 3
34	นวดแผนโบราณ	นายณัฐพงษ์ ฝานชมพู	บ้านบางน้ำเย็น หมู่ที่ 7

๒. ภาษาถิ่น

-ประชากรตำบลไทรขึง ร้อยละ ๙๙ % ใช้ภาษาถิ่นใต้ ในการติดต่อสื่อสารในชีวิตประจำวัน

๓. OTOP สินค้าพื้นเมืองและของที่ระลึก (ผลิตภัณฑ์ชุมชนและท้องถิ่น)

1.เครื่องแกง	กลุ่มเครื่องแกงบ้านขอนพอ
2.น้ำผึ้งเดือน 5	กลุ่มเลี้ยงผึ้งโพรงบ้านขอนพอ
3.ผลิตภัณฑ์จักรสาร	กลุ่มจักรสานบ้านขอนพอ
4.ทองม้วนสด	กลุ่มสัมมาชีพทองม้วนบ้านควนสว่างวัฒนา
5.ข้าวม่าว	กลุ่มอาสาสมัครพิทักษ์ภูมิปัญญา
6.ข้าวซ้อมมือ	กลุ่มอาสาสมัครพิทักษ์ภูมิปัญญา
7.กล้วยฉาบ	สัมมาชีพชุมชนกล้วยฉาบหาดเจริญ
8.ขนมโรตีกรอบ	กลุ่มสตรีร่วมใจบ้านควนกอ
9.กล้วยฉาบ	กลุ่มสตรีร่วมใจบ้านควนกอ
10.ขนมดอกจอก	กลุ่มสตรีร่วมใจบ้านควนกอ
11.ขนมกรุบกรอบ	กลุ่มสตรีร่วมใจบ้านควนกอ
12.ข้าวพองดอกอัญชัน	กลุ่มสตรีร่วมใจบ้านควนกอ
13.ขนมลา	กลุ่มสตรีร่วมใจบ้านควนกอ
14.ทองม้วนกะทิสด	กลุ่มสตรีร่วมใจบ้านควนกอ
15.กล้วยฉาบ	กลุ่มทำขนมไทย
16.ขนมทองม้วน	วิสาหกิจชุมชนกลุ่มแปรรูปวัตถุดิบพื้นเมือง
17.น้ำผึ้งเดือน 5	กลุ่มเลี้ยงผึ้งโพรงบ้านนิคมฯ 3
18.ผักปลอดสารพิษ	กลุ่มปลูกผักบ้านนิคมฯ 3
19.กลุ่มเลี้ยงปลา	บ้านนิคมฯ 3
20.จักรสานไม้ไผ่	จักรสานบ้านหาดเจริญ
21.น้ำผึ้งเดือน 5	กลุ่มสัมมาชีพเลี้ยงผึ้งโพรง บ้านบนดง
22.น้ำผึ้งเดือน 5	กลุ่มสัมมาชีพเลี้ยงผึ้งโพรง บ้านไสท้อน
23.น้ำผึ้งเดือน 5	กลุ่มสัมมาชีพเลี้ยงผึ้งโพรง บ้านควนยอ
24.ปลาแดดเดียว/ปลาส้ม	กลุ่มสัมมาชีพแปรรูปปลาบ้านนิคมฯ 3
25.หน่อไม้ดอง/มะม่วงเบาแช่อิ่ม	กลุ่มสัมมาชีพแปรรูปผักผลไม้
26.เหรียญโปรยทานของชำร่วย	นางจิราภรณ์ บุญฤกษ์
27.ไข่เค็มโบราณ,ปลาแดดเดียว	นางสาววันณีย์ดา เดชสองแพรก
28.มะละกอชุบแป้งทอด	กลุ่มสตรีบ้านนิคม 1
29.ข้าวยำ	กลุ่มสตรีบ้านนิคม 4
30.เครื่องแกง	กลุ่มสตรีบ้านบางน้ำเย็น
31.น้ำพริกไตปลาสี่สหาย	บ้านนิคม 4
32.น้ำผึ้งเดือน 5	กลุ่มหมู่บ้านเศรษฐกิจพอเพียงบ้านบางน้ำเย็น
33.ผักปลอดสารพิษ	กลุ่มหมู่บ้านเศรษฐกิจพอเพียงบ้านนิคม 1
34.ไม้กวาดก้านมะพร้าว	กลุ่มหมู่บ้านเศรษฐกิจพอเพียงบ้านนิคม 3
35.ปุ๋ยชีวภาพ	กลุ่มปุ๋ยหมัก กศน. บ้านสามพัน
36.เหรียญโปรยทาน	บ้านหาดเจริญ
37.เครื่องจักรสาน	บ้านบางน้ำเย็น

ที่มา : สำนักงานพัฒนาชุมชนอำเภอพระแสง

๑.๑๕ ด้านสาธารณสุข

๑. โรงพยาบาลส่งเสริมสุขภาพตำบล จำนวน ๒ แห่ง

ชื่อโรงพยาบาลตำบล	ชื่อ-สกุล ตำแหน่ง	สถานที่ตั้ง	หมายเลข โทรศัพท์
โรงพยาบาลส่งเสริมสุขภาพตำบลไทรขึง	นางพรรณราย วงศ์ศิลป์ ร.ก.ผู้อำนวยการโรงพยาบาลส่งเสริมสุขภาพตำบลไทรขึง	บ้านควนสว่างวัฒนา หมู่ที่ ๓ ตำบลไทรขึง	๐๘-๒๘๐๕-๑๑๕๐
โรงพยาบาลส่งเสริมสุขภาพตำบลบ้านนิคมสร้างตนเอง	นางสุนิษา เลิศตระไกร ผู้อำนวยการโรงพยาบาลส่งเสริมสุขภาพตำบลบ้านนิคมสร้างตนเอง	บ้านนิคมสร้างตนเองพระราชประสงค์ ๑ หมู่ที่ ๕ ตำบลไทรขึง	

๒. กองทุนหลักประกันสุขภาพตำบลไทรขึง จำนวน ๑ แห่ง สถานที่ตั้ง ที่ทำการองค์การริหารส่วนตำบลไทรขึง หมู่ที่ ๔ ตำบลไทรขึง อำเภอพระแสง จังหวัดสุราษฎร์ธานี

๓. สถานพยาบาลเอกชน จำนวน ๔ แห่ง

๔. ร้านขายยาแผนปัจจุบัน จำนวน - แห่ง

๑.๑๖ ด้านสังคมสงเคราะห์

๑.การสังคมสังเคราะห์

องค์การบริหารส่วนตำบลไทรขึง ได้ดำเนินการด้านสวัสดิการสังคมและสังคมสงเคราะห์ ต่างๆ ตามอำนาจหน้าที่ และการตอบสนองนโยบายของรัฐ เช่น ๑. ดำเนินการจ่ายเบี้ยยังชีพให้กับผู้สูงอายุ ผู้พิการและผู้ป่วยเอดส์ ๒.การรับลงทะเบียนและประสานโครงการเงินอุดหนุนเพื่อการเลี้ยงดูเด็กแรกเกิด ๓. ประสานการทำบัตรผู้พิการ ๔.ดำเนินการโครงการช่วยเหลือผู้พิการ ผู้ด้อยโอกาส โดยสรุปพอสังเขป แต่ละประเภท ได้ดังนี้

หมู่ที่	เบี้ยยังชีพให้กับผู้สูงอายุ แยกตามช่วงอายุ					ผู้คนพิการ	ผู้ป่วยเอดส์
	อายุ 60-69 ปี (คน)	อายุ 70-79 ปี (คน)	อายุ 80-89 ปี (คน)	อายุ 90 ปีขึ้นไป (คน)	รวมผู้สูงอายุ (คน)		
หมู่ที่ 1	84	51	18	5	158	44	0
หมู่ที่ 2	63	40	9	2	114	14	0
หมู่ที่ 3	58	26	7	5	96	7	3
หมู่ที่ 4	46	28	10	4	88	8	0
หมู่ที่ 5	83	36	15	4	138	25	1
หมู่ที่ 6	54	26	12	3	95	32	0
หมู่ที่ 7	77	26	12	2	117	25	2
หมู่ที่ 8	102	39	21	3	165	28	3
หมู่ที่ 9	41	16	7	3	67	5	1
หมู่ที่ 10	66	26	12	4	108	23	0
หมู่ที่ 11	124	33	12	5	174	21	0
หมู่ที่ 12	33	17	10	2	62	5	0
หมู่ที่ 13	30	12	6	1	49	11	0
รวมจำนวนคน	**861**	**376**	**151**	**43**	**1,431**	**248**	**10**
รวมจำนวนเงิน	**516,600**	**263,200**	**120,800**	**43,000**	**943,600**	**198,400**	**5,000**

ข้อมูลความพิการ ตามโครงการสนับสนุนการเสริมสร้างสวัสดิการสังคมให้แก่คนพิการหรือทุพพลภาพ

๑.๑๗ ด้านความปลอดภัยในชีวิตและทรัพย์สิน

๑. อาชญากรรม

ข้อมูลสถิติอาชญากรรมและสถิติการทำผิดทางอาญาในเขตพื้นที่องค์การบริหารส่วนตำบล ข้อมูลจากสถานีตำรวจภูธรพระแสง (ระหว่างวันที่ ๑ มกราคม ๒๕๖๘ – ๓๑ ธันวาคม ๒๕๖๘)

ประเภทความผิด	จำนวนคดี
1. ความผิดเกี่ยวกับชีวิต ร่างกาย และเพศ	
1.ฆ่าผู้อื่นโดยเจตนา	1
2.พยายามฆ่า	1
3.ทำร้ายร่างกายสาหัส	1
2. ความผิดเกี่ยวกับทรัพย์	
1.ลักทรัพย์	7
2.ฉ้อโกง (คดีออนไลน์)	1
3.ฐานความผิดพิเศษ	
1.พ.ร.บ.ห้ามเรียกดอกเบี้ย	0
4. ความผิดที่รัฐเป็นผู้เสียหาย	
-จำหน่าย/ครอบครองเพื่อจำหน่ายฯ(ยาบ้า)	19
-ครอบครอง (ยาบ้า)	25
-พ.ร.บ.อาวุธปืน	9
-เป็นผู้ขับขี่รถขณะมีสารเสพติดอยู่ในร่างกาย	9
-ยาเสพติดให้โทษประเภท1 (ยาบ้า)	2
-เป็นผู้ขับขี่รถในขณะเมาสุรา	7
รวม	**82 คดี**

ที่มา : ข้อมูลสถิติอาชญากรรมและการกระทำผิดทางอาญา สภ.พระแสง

๑.๑๘ ด้านยาเสพติด

๑.ยาเสพติด

ปัญหายาเสพติดภายในตำบลไทรขึงพบว่ามีผู้ติดยาเสพติดในพื้นที่ มีการดำเนินคดีของเจ้าหน้าที่ของรัฐ ประกอบกับการณรงค์การป้องกันและแก้ไขปัญหายาเสพติดโดยงบประมาณรายจ่ายประจำปีขององค์การบริหารส่วนตำบลไทรขึง ทำให้สถานการณ์ของการแพร่ระบาดของยาเสพติดในปัจจุบันลดน้อยลง

๑.๑๙ ด้านการป้องกันและบรรเทาสาธารณภัย

ศูนย์อาสาสมัครป้องกันและบรรณเทาสาธารณภัย จำนวน ๑ ศูนย์

๑.๒๐ ด้านองค์กรภาคประชาสังคมและองค์การจัดตั้งเพื่อการพัฒนาชุมชน

๑.๒๑ ด้านการไฟฟ้าและแสงสว่าง

๑.การไฟฟ้า

องค์การบริหารส่วนตำบลไทรขึง ได้มีการประสานการขยายเขตไฟฟ้า โดยการอุดหนุนการไฟฟ้าเพื่อทำการขยายไฟฟ้าในส่วนที่เกินศักยภาพ และต้องใช้อุปกรณ์และทักษะขั้นสูงเฉพาะทาง และติดตั้ง พร้อมขยายไฟฟ้าสาธารณะ ให้เข้าถึงและครอบคลุมในบริการภายในตำบล มีไฟฟ้าใช้ทุกหมู่บ้าน โดยปัจจุบันตำบลไทรขึง มีไฟฟ้าใช้ต่อครัวเรือน คิดเป็นร้อยละ ๙๕ ของพื้นที่ จำนวนครัวเรือนที่มีไฟฟ้าใช้ ประมาณ ๓,๔๖๗ ครัวเรือน แต่เนื่องจากการขยายเขตไฟฟ้ารัฐบาลไม่ได้กำหนดให้เป็นอำนาจหน้าที่ขององค์การบริหารส่วนตำบลโดยตรง ทำให้การขายเขตไฟฟ้าในพื้นที่ห่างไกลทำให้ไม่ครอบคลุม ประกอบกับปัจจุบันมีแนวโน้มของการขยายตัวของชุมชน ที่อยู่อาศัย และการเกษตร ทำให้มีความต้องการด้านไฟฟ้าจำนวนมาก

๑.๒๒ ด้านการบริหารจัดการบ่อบำบัดน้ำเสีย -

๑.๒๓ ด้านการบริหารจัดการขยะ

องค์การบริหารส่วนตำบลไทรขึงมีการดำเนินการโครงการส่งเสริมการมีส่วนร่วมการคัดแยกขยะที่ต้นทาง (ธนาครขยะ) ในพื้นที่ตำบลไทรขึง จำนวน ๘ แห่งดังนี้

โครงการส่งเสริมการมีส่วนร่วมการคัดแยกขยะที่ต้นทาง(ธนาคารขยะ) หมู่ที่ ๒ บ้านขอนพอ
โครงการส่งเสริมการมีส่วนร่วมการคัดแยกขยะที่ต้นทาง(ธนาคารขยะ) หมู่ที่ ๔ บ้านควนกอ
โครงการส่งเสริมการมีส่วนร่วมการคัดแยกขยะที่ต้นทาง(ธนาคารขยะ) หมู่ที่ ๕ บ้านนิคมสร้างตนเองพระราชประสงค์ ๑ , ๕
โครงการส่งเสริมการมีส่วนร่วมการคัดแยกขยะที่ต้นทาง(ธนาคารขยะ) หมู่ที่ ๑๑ บ้านไสดง
โครงการส่งเสริมการมีส่วนร่วมการคัดแยกขยะที่ต้นทาง(ธนาคารขยะ) โรงเรียนวัดสามพัน
โครงการส่งเสริมการมีส่วนร่วมการคัดแยกขยะที่ต้นทาง(ธนาคารขยะ) โรงเรียนบ้านไสท้อน
โครงการส่งเสริมการมีส่วนร่วมการคัดแยกขยะที่ต้นทาง(ธนาคารขยะ) โรงเรียนบ้านบางน้ำเย็น
โครงการส่งเสริมการมีส่วนร่วมการคัดแยกขยะที่ต้นทาง(ธนาคารขยะ) โรงเรียนบ้านไสดง

๑.๒๔ ด้านการบริหารจัดการตลาด –

๑.๒๕ ด้านแหล่งน้ำ การประปา และการบริหารจัดการน้ำ

๑.การประปา

องค์การบริหารสวนตำบลไทรขึง มีระบบประปาหมู่บ้านครอบคลุมทั้ง ๑๓ หมู่บ้าน จำนวน ๓๕ แห่ง ดังต่อไปนี้และมีน้ำใช้ตลอดทั้งปี ปัจจุบันประชาชนมีประปาใช้ ดังนี้

ลำดับที่	ชื่อระบบประปา/สถานที่ตั้ง	ประเภท	กำลังผลิต (ลบ.ม./ช.ม.)	ขนาดหอถัง (ลบ.ม.)	จำนวนผู้ใช้น้ำ (ครัวเรือน)
	หมู่ที่ 1 บ้านสามพัน				
1	ประปาหมู่บ้าน บ้านสามพัน	ผิวดิน	10	30	310
2	ประปาหมู่บ้าน บ้านสามพัน (ซอยพวมพร้าว)	บาดาล	4-6	20	50
3	ประปาหมู่บ้าน ซอยโกนหลา	บาดาล	4-6	20	60
	หมู่ที่ 2 บ้านขอนพอ				
3	ประปาหมู่บ้าน บ้านในช่อง	บาดาล	4-6	20	40
4	ประปาหมู่บ้าน บ้านควนผู้	บาดาล	4-6	20	40
5	ประปาหมู่บ้าน (ห้วยสุวรรณ)	ผิวดิน	10	20	30
6	ประปาหมู่บ้าน หมู่ที่ 2	บาดาล	4-6	20	30
7	ประปาหมู่บ้าน หมู่ที่ 2	บาดาล	4-6	20	30
	หมู่ที่ 3 บ้านควนสว่างวัฒนา				
8	ประปาหมู่บ้าน บ้านควนสว่างวัฒนา	ผิวดิน	10	30	310
9	ประปาหมู่บ้าน บ้านบางลอ	ผิวดิน	10	20	70
	หมู่ที่ 4 บ้านควนกอ				
10	ประปาหมู่บ้าน บ้านควนกอ (อบต.)	บาดาล	4-6	30	50
11	ประปาหมู่บ้าน บ้านควนกอ	ผิวดิน	10	30	50
	ประปาหมู่บ้าน บ้านบางกง	บาดาล	4-6	20	110
	ประปา ศพด.อบต.ไทรขึง	บาดาล	4-6	20	(ศพด.)
	หมู่ที่ 5 บ้านนิคมสร้างตนเองพระราชประสงค์ 1,5				
12	ประปาหมู่บ้าน บ้านนิคมฯ ผัง 1	บาดาล	4 - 6	30	80
13	ประปาหมู่บ้าน บ้านนิคมฯ ผัง 5	บาดาล	4 - 6	30	80
	หมู่ที่ 6 บ้านไสท้อน				
14	ประปาหมู่บ้าน (หน้า รร.บ้านไสท้อน)	บาดาล	4-6	20	60
15	ประปาหมู่บ้าน บ้านไสท้อน (จุดสี่แยก)	บาดาล	4-6	20	102
16	ประปาหมู่บ้าน บ้านไสท้อน (จุดบ้าน ผช.อนันต์)	บาดาล	4-6	20	50
17	ประปาหมู่บ้าน บ้านไสท้อน (จุดบ้าน ผช.ชัย)	บาดาล	4-6	20	60
18	ประปาหมู่บ้าน บ้านไสท้อน (จุดบ้านนางถนอม)	บาดาล	4-6	20	60
19	ประปาหมู่บ้าน บ้านไสท้อน (จุดบ้านนางยินดี)	บาดาล	4-6	20	60

	หมู่ที่ 7 บ้านบางน้ำเย็น				
20	ประปาหมู่บ้าน บ้านบางน้ำเย็น 1 (หน้าโรงเรียน)	บาดาล	4 – 6	20	70
21	ประปาหมู่บ้าน บ้านบางน้ำเย็น 2 (จุดบ้านนางวัลลี)	บาดาล	4 – 6	20	70
22	ประปาหมู่บ้าน บ้านบางน้ำเย็น(จุดบ้านนายไพทูรย์)	บาดาล	4 – 6	12	40
23	ประปาหมู่บ้าน บ้านบางน้ำเย็น (จุดบ้านนายจรัญ)	บาดาล	4 – 6	20	60
24	ประปาหมู่บ้าน บ้านบางน้ำเย็น (จุดหอประชุม)	บาดาล	4 - 6	20	60
	หมู่ที่ 8 บ้านควนยอ				
25	ประปาหมู่บ้าน บ้านควนยอ 1 (จุดบ้านผู้ใหญ่จิตร)	บาดาล	4 – 6	20	50
26	ประปาหมู่บ้าน บ้านควนยอ 1 (จุดหอประชุม)	บาดาล	4 – 6	20	50
27	ประปาหมู่บ้าน บ้านควนยอ 2 (จุดบ้านนายบุตร)	บาดาล	4 – 6	30	60
28	ประปาหมู่บ้าน บ้านควนยอ 3 (จุดบ้านนายศุสุวิทย์)	บาดาล	4 - 6	30	60
	หมู่ที่ 9 บ้านนิคมสร้างตนเองพระราชประสงค์ 2				
29	ประปาหมู่บ้าน บ้านนิคมฯ ผัง 2	บาดาล	4 - 6	20	
	หมู่ที่ 10 บ้านหาดเจริญ				
30	ประปาหมู่บ้าน บ้านบางจง (จุดบ้านนายดำเนิน)	บาดาล	4 – 6	20	60
31	ประปาหมู่บ้าน บ้านบางจง (จุดข้างหอประชุม)	บาดาล	4 – 6	12	40
32	ประปาหมู่บ้าน บ้านหาดเจริญ (ใกล้โรงยาง)	บาดาล	4 – 6	20	80
33	ประปาหมู่บ้าน บ้านหาดเจริญ (จุดบ้านนายเล็ก)	บาดาล	4 – 6	30	80
	หมู่ที่ 11 บ้านไสดง				
34	ประปาหมู่บ้าน บ้านไสดง (หน้าโรงเรียน)	บาดาล	4 – 6	20	130
35	ประปาหมู่บ้าน บ้านไสดง (หน้าหอประชุม)	บาดาล	4 – 6	20	70
36	ประปาหมู่บ้าน บ้านไสดง (จุดบ้านนายทศพล)	บาดาล	4 – 6	20	70
37	ประปาหมู่บ้าน บ้านไสดง (จุดบ้านนายพันธ์)	บาดาล	4 – 6	20	70
38	ประปาหมู่บ้าน บ้านไสดง (จุดชุมชน รร.ไสดง)	บาดาล	4 - 6	20	50
	หมู่ที่ 12 บ้านนิคมสร้างตนเองพระราชประสงค์ 3				
40	ประปาหมู่บ้าน บ้านนิคมฯ ผัง3	ผิวดิน	4 - 6	30	90
	หมู่ที่ 13 บ้านนิคมสร้างตนเองพระราชประสงค์ 4				
42	ประปาหมู่บ้าน บ้านนิคมฯ ผัง4	ผิวดิน	4 - 6	30	80

๑.๒๖ ด้านทรัพยากรธรรมชาติและสิ่งแวดล้อม

๑. น้ำ

โดยลักษณะภูมิประเทศของตำบลไทรขึง ที่ราบลุ่มน้ำ ทำให้เป็นที่รองรับน้ำในฤดูน้ำหลาก ซึ่งเกิดปัญหาอุทกภัยบ่อยครั้ง ในพื้นที่จึงมีแหล่งน้ำที่รองรับและกักเก็บน้ำ ที่สำคัญ ดังนี้

- คลองอิปัน ที่ไหลผ่าน หมู่ที่ ๑,๒,๓,๔,๖ และหมู่ที่ ๑๐
- คลองโตรม ไหลผ่าน หมู่ที่ ๔ และ ๓ โดยไหลบรรจบที่คลองอิปัน ในบริเวณบ้านปากคลอง หมู่ที่ ๓
- อ่างเก็บน้ำบางลอ ที่ตั้งอยู่ในพื้นที่ หมู่ที่ ๕ โดยเป็นแหล่งน้ำที่สำคัญในการกักเก็บน้ำในหน้าแล้ง ครอบคลุมในพื้นที่นิคมสร้างตนเอง หมู่ที่ ๕,๙,๑๒ และ ๑๓ โดยมีคลองบางลอเป็นเส้นทางน้ำลำเลียงน้ำ ที่ไหลไปบรรจบที่คลองอิปัน บริเวณสะพานบ้านใหม่ หมู่ที่ ๓

- สระน้ำบ้านสามพัน ที่ตั้งอยู่ในพื้นที่ หมู่ที่ ๑ ,สระหนองหาญ ที่ตั้งอยู่ในพื้นที่ หมู่ที่ ๖ และหานม่วง ตั้งอยู่ในพื้นที่หมู่ที่ ๒ และ ๓ เป็นพื้นที่กักเก็บน้ำในหน้าแล้ง และเป็นแก้มลิงในช่วงฤดูน้ำหลาก

นอกจากนี้ในพื้นที่ยังมีแหล่งน้ำอีกหลายแห่ง เช่น หนองเกาะโหลน หนองน้ำหัก ในพื้นที่ หมู่ที่ ๑, ห้วยลุงถิ้ง หมู่ที่ ๓ ,คลองโซง ,หนองบอด หนองบางหมาก,บางหาดเจริญ,ฝายบางจง ในพื้นที่หมู่ที่ ๑๐ และห้วยปลามัด ในพื้นที่หมู่ที่ ๑๑ เป็นต้น

๒. ทรัพยากรธรรมชาติที่สำคัญขององค์กรปกครองส่วนท้องถิ่น

ด้วยลักษณะพื้นที่ขององค์การบริหารส่วนตำบลไทรขึง ส่วนใหญ่เป็นพื้นที่ริมแม่น้ำ จึงมีลำคลองและแหล่งน้ำธรรมชาติ ซึ่งเป็นทรัพยากรที่สำคัญในการดำรงชีวิต การอุปโภค บริโภค ซึ่งในปัจจุบันได้เสื่อมสภาพเนื่องจากการทำสวนเกษตรกรรม จนเกิดปัญหาอุทกภัยในช่วงฤดูน้ำหลาก การอนุรักษ์และฟื้นฟูแม่น้ำลำคลองและแหล่งน้ำธรรมชาติ โดยฟื้นฟูลำคลองและฝายชะลอน้ำ และส่งเสริม สนับสนุนให้ประชาชน มีความตระหนักต่อคุณค่าและความสำคัญ

๑.๒๗ ด้านป่าชุมชน

๑. ป่าไม้

- ป่าไสท้อน ป่าคลองโซง มีพื้นที่รวมประมาณ ๑๐๕,๐๐๐ ไร่ อยู่ในเขตอำเภอพระแสง และอำเภอชัยบุรี ตามกฎกระทรวง ได้กำหนดให้ป่าใสท้อนและป่าคลองโซง ในท้องที่ตำบลไทรขึง ตำบลอิปัน ตำบลสองแพรก ตำบลชัยบุรี และตำบลสินปุน อำเภอพระแสง จังหวัดสุราษฎร์ธานี เป็นป่าสงวนแห่งชาติ (ราชกิจจานุเบกษา เล่ม ๘๘ ตอนที่ ๑๒๑ ลงวันที่ ๒๓ กรกฎาคม ๒๕๒๔) เนื่องจากป่าใสท้อน และป่าคลองโซง ในท้องที่ตำบลไทรขึง มีไม้ยาง ไม้ตะเคียน ไม้หลุมพอ ไม้กะบาก ไม้ไข่เขียว ไม้อินทนิล ไม้ตำเสา ไม้เสียด ไม้ยมหอม ไม้จำปา ไม้พยอม และไม้ชนิดอื่นที่มีค่าจำนวนมาก และมีของป่ากับทรัพยากรธรรมชาติอื่นด้วย โดยปัจจุบันได้มีการจัดที่ดินทำกินให้ชุมชน ได้ใช้ประโยชน์ตามนโยบายรัฐบาล ทำให้ผืนป่าบางส่วนกลายสภาพเป็นพื้นที่ทำกินของประชาชน แต่อย่างไรก็ตามในปัจจุบันยังคงมีป่าไม้ที่หลงเหลือความอุดมสมบูรณ์กระจายในพื้นที่

๑.๒๘ ด้านการส่งเสริมอาชีพและแก้ไขปัญหาความยากจน

ตำบลไทรขึง อำเภอพระแสง จังหวัดสุราษฎร์ธานี มีแนวทางการส่งเสริมอาชีพและแก้ไขปัญหาความยากจน โดยมุ่งเน้นการพัฒนาศักยภาพประชาชนให้สามารถประกอบอาชีพและสร้างรายได้อย่างมั่นคงและยั่งยืน ส่งเสริมการประกอบอาชีพตามศักยภาพของพื้นที่และความต้องการของประชาชน ทั้งอาชีพด้านการเกษตร การแปรรูปผลผลิต การประกอบอาชีพเสริม และการพัฒนาผลิตภัณฑ์ชุมชน

พร้อมทั้งส่งเสริมการรวมกลุ่มอาชีพ การฝึกอบรมและพัฒนาทักษะอาชีพ การเพิ่มมูลค่าผลผลิต การพัฒนาบรรจุภัณฑ์และช่องทางการตลาด รวมถึงการนำเทคโนโลยีและช่องทางการตลาดออนไลน์มาใช้ในการจำหน่ายสินค้า เพื่อเพิ่มโอกาสในการสร้างรายได้ให้แก่ครัวเรือน

นอกจากนี้ ให้ความสำคัญกับการสำรวจและช่วยเหลือครัวเรือนที่มีรายได้น้อยและประสบปัญหาความยากจน โดยบูรณาการความร่วมมือระหว่างหน่วยงานภาครัฐ ผู้นำชุมชน กลุ่มอาชีพ และประชาชนในพื้นที่ เพื่อให้ความช่วยเหลืออย่างเหมาะสมกับสภาพปัญหา ส่งเสริมการพึ่งพาตนเอง ลดรายจ่าย เพิ่มรายได้ และสร้างความ

๑.๒๙ ด้านการเกษตร

ตำบลไทรขึง ประชากรมีอาชีพหลักคือเกษตรกรรมมีพื้นที่การเกษตรจำนวน ๕๐๕๐๒.๘๐ไร่ (ร้อยละ ๗๖.๒๒ ของพื้นที่ตำบลไทรขึง) โดยมีรายละเอียดดังนี้

หมู่บ้าน	พื้นที่ทางการเกษตร (ไร่)							
	ยางพารา	ปาล์มน้ำมัน	ทุเรียน	มังคุด	ลองกอง	เงาะ	พืชผัก	รวม
๑	๒,๔๑๓.๒๕	๓,๑๕๔.๗๓	๒๗.๕๘	๐	๐	๐	๗	๕,๖๐๒.๕๖
๒	๒,๒๖๗.๖๕	๒,๒๔๔.๐๓	๗๕.๕	๑๐	๑๓.๔๕	๘	๕	๔,๖๒๓.๖๓
๓	๑,๐๙๗.๗๐	๑,๔๑๐.๑๔	๒๖.๒๙	๐	๐	๐	๒	๒,๕๓๖.๑๓
๔	๑,๐๔๕.๗๒	๒,๔๒๒.๘๑	๑๘	๐	๑.๖๕	๐	๖	๓,๔๙๔.๑๘
๕	๓๗๓.๕๗	๔,๓๑๐.๙๗	๒๐.๐๖	๐	๐	๐	๔	๔,๗๐๘.๖๐
๖	๒,๔๙๐.๘๔	๑,๐๐๕.๗๔	๖๒.๓๔	๐	๑	๙	๓	๓,๕๗๑.๙๒
๗	๓,๓๓๓.๕๖	๒,๕๙๔.๒๖	๔๘.๒๕	๐	๓	๒	๖	๕,๙๘๗.๐๗
๘	๒,๓๑๒.๐๙	๑,๐๕๐.๖๓	๒๑.๗๕	๙	๖.๕๐	๑	๓	๓,๔๐๓.๙๗
๙	๑๖๖.๙๓	๒,๒๓๖.๕๘	๒๒.๙๔	๐	๐	๐	๐	๒,๔๒๖.๔๕
๑๐	๑,๔๔๘.๕๘	๑,๓๗๕.๓๘	๗๘.๕๕	๓	๑.๕๐	๒.๐๗	๓	๒,๙๑๒.๐๘
๑๑	๔,๙๓๒.๔๑	๑,๘๒๗.๙๘	๓๘.๕๘	๒	๑๓.๐๒	๕.๘๗	๑๐	๖,๘๒๙.๘๖
๑๒	๔๑.๐๙	๒,๔๗๓.๒๘	๕	๐	๐	๐	๓	๒,๕๒๒.๓๗
๑๓	๖๓.๕๗	๑,๘๑๘.๔๓	๐	๐	๐	๐	๒	๑,๘๘๔.๐๐
พื้นที่รวม	**๒๑,๙๘๖.๙๖**	**๒๗,๙๒๔.๙๖**	**๔๔๔.๘๔**	**๒๔**	**๔๐.๑๒**	**๒๗.๙๔**	**๕๔**	**๕๐,๕๐๒.๘๐**

ที่มา : ข้อมูลทะเบียนเกษตร สำนักงานเกษตรอำเภอพระแสง,พ.ศ.๒๕๖๔

๑.๓๐ ด้านการประมงและปศุสัตว์

๑. การประมง ในพื้นที่ที่มีการพาดผ่านของลำคลองขนาดใหญ่ และมีหมู่บ้านและชุมชนอาศัยอยู่ตามแนวลำคอง จึงมีการดักจับสัตว์น้ำ เพื่อการดำรงชีพ และสร้างรายได้ มีการขุดสระน้ำ บ่อ เพื่อเลี้ยงสัตว์น้ำเป็นอาชีพเสริมในระดับครัวเรือน

๒. การปศุสัตว์ โดยสรุปดังตารางต่อไปนี้

ตำบล	หมู่ที่ - หมู่บ้าน	เกษตรกร (ราย)	โคเนื้อ (ตัว)	กระบือ (ตัว)	หมู (ตัว)	ไก่ (ตัว)	เป็ด (ตัว)	แพะ (ตัว)	สัตว์อื่นๆ (ตัว)
ไทรขึง	**รวม**	996	830	10	943	34,548	2,126	116	2,379
	00 - ไทรขึง	0	0	0	0	0	0	0	0
	01 - สามพัน	104	247	10	0	2,604	140	0	330
	02 - ขอนพอ	82	37	0	4	1,940	437	11	310
	03 - ควนสว่าง	42	26	0	87	933	163	0	181
	04 - ควนกอ	54	32	0	2	1,518	200	0	182
	05 - นิคม 1	90	61	0	41	14,676	297	42	187
	06 - ไสท้อน	71	43	0	0	1,820	13	0	158
	07 - บางน้ำเย็น	72	16	0	0	1,206	12	25	140
	08 - ควนยอ	117	31	0	41	2,006	58	0	220
	09 - นิคม 2	41	13	0	0	1,043	16	0	65
	10 - หาดเจริญ	102	237	0	31	2,290	137	0	173
	11 - บนดง	110	47	0	5	2,558	389	12	204
	12 - นิคม 3	63	22	0	2	1,234	192	0	128
	13 - นิคม 4	48	18	0	730	720	72	26	101

ที่มา : สำนักงานปศุสัตว์อำเภอพระแสง

๑.๓๑ ด้านการบริการและท่องเที่ยว

๑. แหล่งท่องเที่ยวทางธรรมชาติ

- อ่างเก็บน้ำบางลอ

มีเนื้อที่ประมาณ ๑,๓๘๐ ไร่ (มีอาณาเขตครอบคลุมหมู่ ๕,๙,๑๒ และ หมู่ ๑๓) ตำบลไทรขึง







๒.แหล่งท่องเที่ยวทางประวัติศาสตร์และศิลปวัฒนธรรม



- วัดสามพัน เป็นสิ่งศักดิ์สิทธิ์-ปูชนียบุคคล พ่อหลวงหนู พ่อหลวงแดง พ่อหลวงสว่าง ซึ่งเป็นที่เคารพบูชาของพุทธศาสนิกชนในพื้นที่ตำบล ไทรขึงและบุคคลทั่วไป พระบาทสมเด็จพระบรมชนกาธิเบศร มหาภูมิพลอดุลยเดชมหาราช บรมนาถบพิตร (รัชกาลที่ ๙) เคยเสด็จเยี่ยมที่วัดสามพันแห่งนี้ และพระราชทาน พระบรมราชานุญาตให้ใช้ตราพระปรมาภิไธยย่อ (ภปร.) ประจำพระองค์ และสมเด็จพระราชินีนาถ (สก.) ไว้ที่หน้าจั่วของอุโบสถทั้งสองด้าน พร้อมทรงปลูกต้นราชพฤกษ์ไว้ เมื่อวันที่ ๓๐ เมษายน ๒๕๑๖ ซึ่งปัจจุบันต้นราชพฤกษ์สูงกว่า ๑๕ เมตร

- สถานที่ตั้ง บ้านสามพัน หมู่ที่ ๑ ตำบลไทรขึง อำเภอพระแสง จังหวัดสุราษฎร์ธานี
- ชื่อผู้ที่สามารถให้ข้อมูลเพิ่มเติมได้ นายชูเกียรติ ทองเฝือ













๑.๓๒ ด้านอุตสาหกรรม

๑.อุตสาหกรรม

ในเขตองค์การบริหารส่วนตำบลไทรขึง มีโรงงานสกัดน้ำมันปาล์ม ใช้แหล่งวัตถุดิบในพื้นที่ และพื้นที่ใกล้เคียง จำนวน ๑ แห่ง

๑.๓๓ ด้านการพาณิชย์และกลุ่มอาชีพ

๑.การพาณิชย์และกลุ่มอาชีพ

- ตลาดชุมชน จำนวน ๓ แห่ง
- การขายปลีกเชื้อเพลิงยานยนต์ จำนวน ๑ แห่ง
- ร้านขายของชำ จำนวน ๕๗ แห่ง
- ร้านซ่อมและจำหน่ายอะไหล่รถยนต์ ยานยนต์ จำนวน ๙ แห่ง
- การขายส่งของเสียและเศษวัสดุเพื่อนำกลับมาใช้ใหม่ จำนวน ๕ แห่ง
- ร้านค้า ผลผลิตการเกษตร วัสดุเคมีภัณฑ์เพื่อการเกษตร จำนวน ๕๒ แห่ง
- ร้านวัสดุก่อสร้าง จำนวน ๓ แห่ง

ที่มา : สำนักงานจดทะเบียนพาณิชย์ อบต.ไทรขึง (พ.ศ.๒๕๕๗-๒๕๖๔)

- กลุ่มสัมมาชีพชุมชนในระดับหมู่บ้าน

1 กลุ่มสัมมาชีพเลี้ยงผึ้งโพรง บ้านไสท้อน หมู่ที่ 6

2 กลุ่มสัมมาชีพเลี้ยงผึ้งโพรง บ้านควนยอ หมู่ที่ 8

3 กลุ่มสัมมาชีพเลี้ยงผึ้งโพรง บ้านบนดง หมู่ที่ 11

4 กลุ่มสัมมาชีพแปรรูปปลา บ้านนิคมฯ 3 หมู่ที่ 12

5 กลุ่มสัมมาชีพแปรรูปผักผลไม้ บ้านนิคมฯ 4 หมู่ที่ 13

๑.๓๔ ด้านแรงงาน

๑.แรงงาน

จากการสำรวจข้อมูลพื้นฐานพบว่า ประชากรที่มีอายุ ๑๕ – ๕๙ ปี ส่วนใหญ่ ที่อยู่ในกำลังแรงงานใช้แรงงานทางด้านการเกษตร รองลงมาเป็นแรงงานในโรงงานอุตสาหกรรมในพื้นที่ และใช้แรงงานประเภทบริการอื่นๆ เช่น เปิดร้าน อู่ซ่อม เสริมสวย รับจ้างทั่วไป และยังพบว่าประชากรในวัยแรงงานไปรับจ้างทำงานนอกพื้นที่ รวมทั้งแรงงานที่ไปทำงานต่างประเทศ และมีแรงงานต่างด้าวเข้ามารับจ้างทำสวนและงานรับจ้างอื่นๆ โดยมีการแบ่งช่วงอายุของประชากรในพื้นที่ ตามช่วงอายุของวัยแรงงาน ตามข้อมูล จปฐ. ปี ๒๕๖๔ ดังนี้

จำแนกตามช่วงอายุตามวัยแรงงาน

ช่วงอายุ	เพศชาย		เพศหญิง		รวม	
	คน	ร้อยละ	คน	ร้อยละ	คน	ร้อยละ
เด็ก (0 ปี - 14 ปี)	705	9.55	621	8.42	1,326	17.97
วัยแรงงาน (15 ปี - 59 ปี)	2,458	33.31	2,480	33.61	4,938	66.92
ผู้สูงอายุ (มากกว่า 60 ปีเต็ม)	516	6.99	599	8.12	1,115	15.11
รวม	3,679	49.86	3,700	50.14	7,379	100.00

๑.๓๕ ด้านกีฬาและนันทนาการ

องค์การบริหารส่วนตำบลไทรขึงให้ความสำคัญกับการส่งเสริมกีฬา การออกกำลังกาย และกิจกรรมนันทนาการ เพื่อให้เด็ก เยาวชน และประชาชนมีสุขภาพร่างกายแข็งแรง รู้จักใช้เวลาว่างให้เกิดประโยชน์ เกิดความสามัคคีในชุมชน และห่างไกลจากยาเสพติด โดยมีกิจกรรมสำคัญ ดังนี้

๑. กิจกรรมวันเด็กแห่งชาติ

จัดขึ้นในวันเสาร์ที่ ๒ ของเดือนมกราคมของทุกปีจัดกิจกรรมเพื่อส่งเสริมการเรียนรู้ การแสดงออก และนันทนาการสำหรับเด็กและเยาวชน เช่น การแสดงบนเวที การเล่นเกม กิจกรรมกีฬาและนันทนาการ การแจกของขวัญ ของรางวัล รวมถึงการบริการอาหารและเครื่องดื่ม โดยมีเด็กจากศูนย์พัฒนาเด็กเล็กในสังกัดองค์การบริหารส่วนตำบลไทรขึง โรงเรียนในพื้นที่ และเด็กและเยาวชนในตำบลเข้าร่วมกิจกรรม

๒. โครงการส่งเสริมให้ประชาชน เยาวชน นักเรียนเล่นกีฬา กรีฑา เพื่อสุขภาพ ต้านยาเสพติด สร้างความปรองดองสมานฉันท์ "ไทรขึงเกมส์" ช่วงดำเนินการ : เดือนมิถุนายน – กรกฎาคม

จัดการแข่งขันกีฬาและกรีฑาสำหรับเด็ก เยาวชน นักเรียน และประชาชนในพื้นที่ตำบลไทรขึง เพื่อส่งเสริมการออกกำลังกายและการเล่นกีฬา พัฒนาสุขภาพร่างกายและจิตใจ ใช้เวลาว่างให้เกิดประโยชน์ ห่างไกลจากยาเสพติด ตลอดจนสร้างความรัก ความสามัคคี และความสัมพันธ์อันดีระหว่างประชาชนในแต่ละหมู่บ้านกิจกรรมประกอบด้วยการแข่งขันกีฬาประเภทต่าง ๆ และการแข่งขันกรีฑา โดยเปิดโอกาสให้ประชาชนทุกช่วงวัยเข้ามามีส่วนร่วมทั้งในฐานะนักกีฬา ผู้ฝึกสอน กองเชียร์ และผู้ร่วมกิจกรรม

๓. โครงการส่งทีมนักกีฬา นักกรีฑา ตัวแทนตำบลไทรขึง เข้าร่วมการแข่งขันกีฬาในระดับอำเภอและจังหวัด ช่วงดำเนินการ : เดือนกรกฎาคม – สิงหาคม

ส่งเสริมและสนับสนุนนักกีฬาและนักกรีฑาที่ได้รับการคัดเลือกเป็นตัวแทนตำบลไทรขึง เข้าร่วมการแข่งขันกีฬาในระดับอำเภอและระดับจังหวัด เพื่อพัฒนาทักษะและประสบการณ์ด้านกีฬา เปิดโอกาสให้นักกีฬาได้แสดงศักยภาพ ตลอดจนสร้างความภาคภูมิใจและชื่อเสียงให้แก่ตำบลไทรขึง นอกจากนี้ยังเป็นการสร้างแรงจูงใจให้เด็ก เยาวชน และประชาชนเห็นความสำคัญของการออกกำลังกายและการเล่นกีฬาอย่างต่อเนื่อง รวมทั้งสร้างเครือข่ายและความสัมพันธ์ที่ดีระหว่างนักกีฬาและประชาชนจากพื้นที่ต่าง ๆ

๑.๓๖ ด้านรายได้

หมวด	ประเภท	ประมาณการ	รับจริง	รับจริงเกินประมาณการ
หมวดภาษีอากร	ภาษีที่ดินและสิ่งปลูกสร้าง	๓๕๐,๐๐๐.๐๐	๔๐๕,๘๕๘.๙๙	๕๕,๘๕๘.๙๙
	ภาษีป้าย	๖๕,๐๐๐.๐๐	๕๕,๔๓๘.๘๐	-๙,๕๖๑.๑๒
	อากรรังนกอีแอ่น	๑,๐๐๐.๐๐	-	
รวมหมวดภาษีอากร		**๔๒๕,๐๐๐.๐๐**	**๔๖๑,๒๙๗.๗๙**	**๓๖}๒๙๗.๗๙**
หมวดค่าธรรมเนียม ค่าปรับ และใบอนุญาต	ค่าธรรมเนียมใบอนุญาตการขายสุรา	๓,๐๐๐.๐๐	๒,๐๙๕.๒๐	-๙๐๔.๘๐
	ค่าธรรมเนียมเกี่ยวกับใบอนุญาตการพนัน	๑,๐๐๐.๐๐	๒๘๐.๐๐	-๗๒๐.๐๐
	ค่าธรรมเนียมเกี่ยวกับการควบคุมอาคาร	๓,๐๐๐.๐๐	๓,๔๖๓.๐๐	๔๖๓.๐๐
	ค่าธรรมเนียมเกี่ยวกับทะเบียนพาณิชย์	๒,๐๐๐.๐๐	๗๒๐.๐๐	-๑,๒๘๐.๐๐
	ค่าธรรมเนียมใบอนุญาตประกอบกิจการน้ำมันเชื้อเพลิง	๕,๐๐๐.๐๐	๒,๔๖๐.๐๐	-๒,๕๔๐.๐๐
	ค่าธรรมเนียมอื่น ๆ	๑,๐๐๐.๐๐	-	-๑,๐๐๐.๐๐
	ค่าปรับผู้กระทำผิดกฎหมายจัดระเบียบการจอดรถ	๐.๐๐	๑,๐๐๐.๐๐	๑,๐๐๐.๐๐
	ค่าปรับผู้กระทำผิดกฎหมายจราจรทางบก	๕,๐๐๐.๐๐	๑๒,๙๐๐.๐๐	๗,๙๐๐.๐๐
	ค่าปรับการผิดสัญญา	๑๐,๐๐๐.๐๐	๙๘,๘๓๐.๙๖	๘๘,๘๓๐.๙๖
	ค่าปรับอื่น ๆ	-	-	-
	ค่าใบอนุญาตประกอบการค้าสำหรับกิจการที่เป็นอันตรายต่อสุขภาพ	๒๐,๐๐๐.๐๐	๑๕,๐๐๐.๐๐	-๕,๐๐๐.๐๐
	ค่าใบอนุญาตเกี่ยวกับการควบคุมอาคาร	๓,๐๐๐.๐๐	๒,๔๖๙.๐๐	-๕๓๑.๐๐
	ค่าใบอนุญาตอื่น ๆ	๑,๐๐๐.๐๐	๐.๐๐	-๑,๐๐๐.๐๐

รวมหมวดค่าธรรมเนียม ค่าปรับ และใบอนุญาต		**๕๔,๐๐๐.๐๐**	**๑๓๙,๒๑๘.๑๖**	**๘๕,๒๑๘.๑๖**
หมวดรายได้จากทรัพย์สิน	ดอกเบี้ย	๒๒๐,๐๐๐.๐๐	๒๘๕,๗๙๔.๘๖	๖๕,๗๙๔.๘๖
รวมหมวดรายได้จากทรัพย์สิน		**๒๒๐,๐๐๐.๐๐**	**๒๘๕,๗๙๔.๘๖**	**๖๕,๗๙๔.๘๖**
หมวดรายได้เบ็ดเตล็ด	เงินที่มีผู้อุทิศให้	๒,๐๐๐.๐๐	๐.๐๐	-๒,๐๐๐.๐๐
	ค่าขายเอกสารการจัดซื้อจัดจ้าง	๓๐,๐๐๐.๐๐	๒,๐๐๐.๐๐	-๒๘,๐๐๐.๐๐
	ค่ารับรองสำเนาและถ่ายเอกสาร	๒,๐๐๐.๐๐	๑๔.๐๐	๑,๙๘๖.๐๐
	รายได้เบ็ดเตล็ดอื่น ๆ	๒,๐๐๐.๐๐	๑๔,๗๑๕.๕๙	๑๒,๗๑๕.๕๙
รวมหมวดรายได้เบ็ดเตล็ด		**๓๖,๐๐๐.๐๐**	**๑๖,๗๒๙.๕๙**	**-๑๙,๒๗๐.๔๑**
หมวดรายได้จากการลงทุน	ค่าขายทอดตลาดทรัพย์สิน	๓๐,๐๐๐.๐๐	๐.๐๐	-๓๐,๐๐๐.๐๐
รวมหมวดรายได้จากการลงทุน		**๓๐,๐๐๐.๐๐**	**๐.๐๐**	**-๓๐,๐๐๐.๐๐**
หมวดภาษีจัดสรร	ภาษีรถยนต์	๑,๒๐๐,๐๐๐.๐๐	๑,๐๕๐,๑๑๐.๙๙	-๑๔๙,๘๘๙.๐๑
	ภาษีมูลค่าเพิ่มตาม พ.ร.บ. กำหนดแผนฯ	๑๓,๕๐๐,๐๐๐.๐๐	๑๔,๐๒๙,๒๔๗.๐๙	๕๒๙,๒๔๗.๐๙
	ภาษีมูลค่าเพิ่มตาม พ.ร.บ. จัดสรรรายได้ฯ	๘,๑๐๐,๐๐๐.๐๐	๗,๙๒๕,๗๗๐.๙๕	-๗๑,๑๕๗.๗๐
	ภาษีธุรกิจเฉพาะ	๖๕๐,๐๐๐.๐๐	๕๑๙,๗๘๗.๒๑	-๑๓๐,๒๑๒.๗๙
	ภาษีสรรพสามิต	๗,๖๓๐,๐๐๐.๐๐	๗,๖๐๑,๑๓๒.๔๔	-๒๘,๘๖๙.๕๖
	ค่าภาคหลวงแร่	๓๕๐,๐๐๐.๐๐	๒๙๗,๗๓๙.๓๗	-๕๒,๒๖๐.๖๓
	ค่าภาคหลวงปิโตรเลียม	๑๐๐,๐๐๐.๐๐	๘๑,๐๗๐.๖๑	-๑๘,๙๒๙.๓๙
	เงินที่เก็บตามกฎหมายว่าด้วยอุทยานแห่งชาติ	-	-	-
	ค่าธรรมเนียมจดทะเบียนสิทธิและนิติกรรมตามประมวลกฎหมายที่ดิน	๑,๗๐๐,๐๐๐.๐๐	๑,๔๑๘,๖๑๒.๐๐	-๒๘๑,๓๘๘.๐๐
	ค่าธรรมเนียมและค่าใช้น้ำบาดาล	๕,๐๐๐.๐๐	๐.๐๐	-๕๐๐.๐๐
	ภาษีจัดสรรอื่น ๆ	-	-	-
รวมหมวดภาษีจัดสรร		**๓๓,๒๓๕,๐๐๐.๐๐**	**๓๒,๙๒๕,๔๘๐.๖๖**	**-๓๐๙,๕๑๙.๓๔**
หมวดเงินอุดหนุน	เงินอุดหนุนทั่วไป	๓๑,๐๐๐,๐๐๐.๐๐	๓๐,๙๔๓,๗๕๓.๗๐	-๕๖,๒๔๖,๓๐
รวมหมวดเงินอุดหนุน		**๓๑,๐๐๐,๐๐๐.๐๐**	**๓๐,๙๔๓,๗๕๓.๗๐**	**-๕๖,๒๔๖.๓๐**
รวมทั้งหมด		**๖๕,๐๐๐,๐๐๐.๐๐**	**๖๔,๗๗๒,๒๗๔.๗๖**	**-๒๒๗,๗๒๕.๒๔**

๑.๓๗ ด้านอื่นๆ

๑) หน่วยบริการประชาชน จำนวน ๒ แห่ง

- หน่วยบริการประชาชนตำบลไทรขึง

สถานที่ตั้ง หมู่ที่ ๓ (ให้บริการหมู่ที่ ๑,๒,๓,๔,๕,๗,๙,๑๒,๑๓)

- หน่วยบริการประชาชนบ้านไสท้อน

สถานที่ตั้ง หมู่ที่ ๖ (ให้บริการหมู่ที่ ๖,๘,๑๐,๑๑)

๒) กองทุนหมู่บ้าน	จำนวน	๑๓ กองทุน
๓) กลุ่มออมทรัพย์เพื่อการผลิต	จำนวน	๔ กลุ่ม
๔) คณะกรรมการพัฒนาสตรีหมู่บ้าน	จำนวน	๑๓ คณะ
๕) คณะกรรมการพัฒนาสตรีตำบล	จำนวน	๑ คณะ
๖) โครงการแก้ไขปัญหาความยากจน (กข.คจ.)	จำนวน	๗ กองทุน
๗) กลุ่มอาสาสมัครสาธารณสุขประจำหมู่บ้าน (อสม.)	จำนวน	๑ กลุ่ม
๘) ชมรมผู้สูงอายุนิคมสร้างตนเอง พระแสง	จำนวน	๑ กลุ่ม

โทรศัพท์

เนื่องจากการกระจายตัวของเทคโนโลยีในปัจจุบัน ที่พัฒนาเข้าสู่ยุคเทคโนโลยี ๔G-๕G คือ เทคโนโลยีการสื่อสารไร้สายผ่านอุปกรณ์แบบเคลื่อนที่ (โทรศัพท์มือถือและแทบเล็ต) หรือ ๔th Generation Mobile Communications ที่ได้ถูกพัฒนาความเร็วการเชื่อมต่อให้มากขึ้น จากผู้ให้บริการจากค่ายต่างๆ ครอบคลุมทุกพื้นที่ของตำบลไทรขึง เช่น

- ระบบเครือข่ายสัญญาณโทรศัพท์ TOT, AIS , DTAC, TRUE และ ToT ครอบคลุมพื้นที่
- โทรศัพท์ส่วนบุคคล
- โทรศัพท์สาธารณะ
- ผู้ให้บริการอินเตอร์เน็ตไฟเบอร์ใยแก้ว



ส่วนที่ ๒

ประเด็นการพัฒนาท้องถิ่น

(๑) วิสัยทัศน์ขององค์กรปกครองส่วนท้องถิ่น

(๒) นโยบายผู้บริหารท้องถิ่น

(๓) ความสัมพันธ์ประเด็นการพัฒนาท้องถิ่น

(๔) ประเด็นการพัฒนาท้องถิ่นขององค์กรปกครองส่วนท้องถิ่น

(๕) จุดมุ่งหมายการพัฒนาท้องถิ่นในประเด็นการพัฒนา

(๖) การวิเคราะห์ปัจจัยและสถาณการณ์การเปลี่ยนแปลงที่มีผลต่อการพัฒนาท้องถิ่น

(๗) สรุปภาพรวมประเด็นการพัฒนาท้องถิ่น



ส่วนที่ ๒
ประเด็นการพัฒนาท้องถิ่น

๒.๑ วิสัยทัศน์ขององค์กรปกครองส่วนท้องถิ่น/ผู้บริหารท้องถิ่น

วิสัยทัศน์ขององค์กรปกครองส่วนตำบลไทรขึง

"ยกระดับคุณภาพการศึกษา พัฒนาโครงสร้างพื้นฐาน บูรณาการสิ่งแวดล้อม พร้อมสวัสดิการสังคมบนพื้นฐานความอยู่ดีของประชาชน ตามหลักปรัชญาเศรษฐกิจพอเพียง"

๒.๒ นโยบายผู้บริหารท้องถิ่น

นโยบายผู้บริหารองค์การบริหารส่วนตำบลไทรขึง

นโยบายผู้บริหารองค์การบริหารส่วนตำบลไทรขึง ที่ได้แถลงไว้เมื่อคราวประชุมสภาองค์การบริหารส่วนตำบลไทรขึง สมัยวิสามัญ สมัยที่ ๑ ครั้งที่ ๑/๒๕๖๙ วันที่ ๒๖ กุมภาพันธ์ พ.ศ. ๒๕๖๙ ทั้งหมด ๙ ด้าน ดังนี้

๑.นโยบายด้านสาธารณูปโภคและโครงสร้างพื้นฐาน

๑.๑ ปรับปรุงและพัฒนาระบบคมนาคม ภายในตำบลไทรขึงและเชื่อมโยงตำบลใกล้เคียงให้ได้มาตรฐาน

๑.๒ ปรับปรุงและพัฒนาระบบไฟฟ้าแสงสว่างภายในตำบล ร่วมถึงจุดเสี่ยงต่างๆ

๑.๓ ปรับปรุงพัฒนาระบบประปาหมู่บ้าน ให้ทั่วถึง สะอาดและเพียงพอ

๑.๔ ปรับปรุงและพัฒนาแหล่งน้ำเพื่อการอุปโภค บริโภค และทำการเกษตรให้ทั่วถึงเพียงพอ

๑.๕ ปรับปรุงและพัฒนาทางระบายน้ำในเขตชุมชนให้ถูกต้องตามลักษณะพื้นที่

๒.นโยบายด้านการศึกษา

๒.๑ ส่งเสริม พัฒนาและสนับสนุนการจัดการศึกษาของศูนย์พัฒนาเด็กเล็กให้ได้มาตรฐาน

๒.๒ ส่งเสริม และสนับสนุนการจัดการศึกษา

๒.๓ ส่งเสริม และสนับสนุนโครงการอาหารกลางวันและอาหารเสริม (นม) แก่เด็กนักเรียน วัสดุการเรียน การสอน เครื่องเล่นพัฒนาการเด็ก อย่างทั่วถึง

๒.๔ ส่งเสริม และสนับสนุนโครงการมอบทุนการศึกษาสำหรับเด็กเรียนดีแต่ยากจนระดับประถมศึกษาและมัธยมศึกษา โรงเรียน สพฐ. ในตำบลไทรขึง

๓.นโยบายด้านศาสนาวัฒนธรรม และประเพณีท้องถิ่น

๓.๑ ส่งเสริม สนับสนุน และร่วมสืบสานประเพณีท้องถิ่น และวัฒนธรรมท้องถิ่นให้คงอยู่

๓.๒ ส่งเสริม และให้ความสำคัญกับชุมชน ผู้ทรงคุณวุฒิและภูมิปัญญาท้องถิ่น

๓.๓ สนับสนุนการจัดกิจกรรมเกี่ยวกับการพัฒนาคุณธรรม จริยธรรม แก่เยาวชนประชาชน

๓.๔ ทำนุบำรุงกิจการศาสนา รักษา ต่อยอด ภูมิปัญญาท้องถิ่น

๔.นโยบายด้านการกีฬาและนันทนาการ

๔.๑ ส่งเสริมการสร้างเสริมสุขภาพ และสนับสนุนให้ประชาชนมีกิจกรรมการออกกำลังกาย

๔.๒ พัฒนา ส่งเสริม และสนับสนุนการกีฬา หรือกิจกรรมที่สร้างความสามัคคี

๔.๓ ร่วมส่งเสริม สนับสนุน และจัดกิจกรรมการแข่งขันกีฬา

๔.๔ ส่งเสริมและสนับสนุนนักกีฬาในพื้นที่ ที่มีศักยภาพและอนาคต

๕.นโยบายด้านสาธารณสุข

๕.๑ สนับสนุนวัสดุ อุปกรณ์ เครื่องมือ และส่งเสริมมาตรการการป้องกันโรคติดต่อทุกชนิด

๕.๒ การพัฒนาระบบการบริหารกองทุนหลักประกันสุขภาพตำบลไทรขึงให้มีความเข้มแข็ง

๕.๓ สนับสนุนกิจกรรมของ รพ.สต. อาสาสมัครสาธารณสุข ในระดับหมู่บ้าน

๖.นโยบายด้านสวัสดิการ และสังคมสงเคราะห์

๖.๑ ส่งเสริมการพัฒนาแก่สตรี เด็ก เยาวชน ผู้สูงอายุและผู้พิการ

๖.๒ สนับสนุนเบี้ยยังชีพแก่ผู้สูงอายุ ผู้พิการ และผู้ด้อยโอกาสทางสังคม

๖.๓ จัดตั้งงบประมาณช่วยเหลือประชาชน ผู้ประสบภัยพิบัติ หรือในกรณีเกิดสาธารณภัย

๖.๔ พัฒนาบุคลากรอาสาสมัครป้องกันภัยฝ่ายพลเรือน

๖.๔ จัดตั้งศูนย์ฟื้นฟูสภาพทางสังคมตำบลไทรขึง

๗.นโยบายด้านการบริหารจัดการสิ่งแวดล้อมและการจัดการมูลฝอย

๗.๑ ชาวไทรขึง รักษ์บ้านเกิด รักษ์สิ่งแวดล้อม โดยร่วมจัดการสิ่งปฏิกูลและมูลฝอย

๗.๒ ประสานงาน และ บูรณาการกับหน่วยงานภาครัฐ ภาคเอกชน ในการดำเนินโครงการหรือกิจกรรม ตลอดจนการบริหารจัดการมูลฝอย และสิ่งแวดล้อม

๗.๓ จัดหาเครื่องมือ เครื่องใช้ในการบริหารจัดการสิ่งแวดล้อมและการจัดการมูลฝอย

๗.๔ ขยายผลกิจกรรมธนาคารขยะจากชุมชนสู่โรงเรียนในพื้นที่ตำบลไทรขึง

๘.นโยบายด้านเศรษฐกิจ และการท่องเที่ยว

๘.๑ ส่งเสริมและสนับสนุนอาชีพ ด้านการเกษตร การปลูกพืชเศรษฐกิจ และกลุ่มอาชีพ

๘.๒ สนับสนุน และส่งเสริมพัฒนาศักยภาพ การอบรมสัมมนา ให้กับกลุ่มอาชีพต่างๆ

๘.๓ ส่งเสริมการสร้างอาชีพเสริม พัฒนาเป็นสินค้า OTOP หาแหล่งตลาดให้กับประชาชน

๘.๔ ส่งเสริม พัฒนา ปรับปรุงแหล่งท่องเที่ยวในพื้นที่ และส่งเสริมการท่องเที่ยวเชิงอนุรักษ์

๙.นโยบายด้านการเมืองการปกครอง

๙.๑ ส่งเสริมการทำงานกลุ่มองค์กร ประชาชน แบบมีส่วนร่วม โดยผ่านความเห็นชอบจากเวทีประชาคม ระดับหมู่บ้าน ระดับตำบล หรือออกพบปะในหมู่บ้าน ให้เข้าใจ เข้าถึง ร่วมพัฒนา

๙.๒ ส่งเสริมการสร้างความรู้ความเข้าใจการทำงานของ อบต.แก่ประชาชน

๙.๓ การเปลี่ยนแปลงฐานะจากองค์การบริหารส่วนตำบล เป็นเทศบาล

๒.๓ ความสัมพันธ์ประเด็นการพัฒนาท้องถิ่น

๒.๓.๑ ยุทธศาสตร์ชาติ ๒๐ ปี (พ.ศ. ๒๕๖๑-๒๕๘๐)

วิสัยทัศน์ประเทศไทย ***"ประเทศไทยมีความมั่นคง มั่งคั่ง ยั่งยืน เป็นประเทศพัฒนาแล้ว ด้วยการพัฒนาตามหลักปรัชญาของเศรษฐกิจพอเพียง"*** หรือเป็นคติพจน์ประจำชาติว่า "มั่นคง มั่งคั่ง ยั่งยืน"

๑. ยุทธศาสตร์ชาติด้านความมั่นคง ความมั่นคงถือเป็นเป้าหมายสำคัญสูงสุดของทุกสังคมในทุกยุคทุกสมัย โดยกรอบแนวคิดความมั่นคงให้น้ำหนักความสำคัญกับมิติที่เกี่ยวข้อง ทั้งทางการเมือง เศรษฐกิจ สังคม และการทหาร แตกต่างกันไปตามบริบทแวดล้อมของแต่ละห้วงเวลา ปัจจุบันในโลกยุคโลกาภิวัตน์ ความก้าวหน้าทางวิทยาศาสตร์และเทคโนโลยีที่ส่งผลให้สังคมเกิดการเปลี่ยนแปลงอย่างก้าวกระโดดและพลิกผัน ได้ทำให้มิติทั้งปวงถูกเชื่อมโยงเข้าด้วยกันอย่างไม่อาจแบ่งแยกได้ ด้วยเหตุนี้กรอบแนวคิดความมั่นคงแบบเดิมจึงถูกปรับเปลี่ยนให้เหมาะสมเป็นกรอบแนวคิดใหม่ที่เรียกว่า "ความมั่นคงแบบองค์รวม" ยุทธศาสตร์ชาติด้านความมั่นคงจึงมีเป้าหมายสำคัญเพื่อบริหารจัดการสภาวะแวดล้อมของประเทศให้มีความมั่นคงปลอดภัย และมีความสงบเรียบร้อยในทุกระดับตั้งแต่ระดับชาติ สังคม ชุมชน ไปจนถึงระดับความมั่นคงของมนุษย์ และทุกมิติ ให้มีความพร้อมสามารถรับมือกับภัยคุกคามและภัยพิบัติได้ทุกรูปแบบ และทุกระดับความรุนแรง ควบคู่ไปกับการป้องกันและแก้ไขปัญหาด้านความมั่นคงที่มีอยู่ในปัจจุบัน และที่อาจจะเกิดขึ้นในอนาคต ใช้กลไกการแก้ไขปัญหาแบบบูรณาการทั้งกับส่วนราชการ ภาคเอกชน ประชาสังคม และองค์กรที่ไม่ใช่รัฐ รวมถึงประเทศเพื่อนบ้านและมิตรประเทศทั่วโลกบนพื้นฐานของหลักธรรมาภิบาล เพื่อมุ่งที่จะเอื้ออำนวยประโยชน์ต่อการดำเนินการของยุทธศาสตร์ชาติด้านอื่นๆ ให้สามารถขับเคลื่อนไปได้ตามทิศทางและเป้าหมายที่กำหนด

๑.๑ เป้าหมาย

๑) ประชาชนอยู่ดี กินดี และมีความสุข

๒) บ้านเมืองมีความมั่นคงในทุกมิติและทุกระดับ

๓) กองทัพ หน่วยงานด้านความมั่นคง ภาครัฐ ภาคเอกชน และภาคประชาชน มีความพร้อมในการป้องกันและแก้ไขปัญหาความมั่นคง

๔) ประเทศไทยมีบทบาทด้านความมั่นคงเป็นที่ชื่นชมและได้รับการยอมรับโดยประชาคมระหว่างประเทศ

๕) การบริหารจัดการความมั่นคงมีผลสำเร็จที่เป็นรูปธรรมอย่างมีประสิทธิภาพ

๑.๒ ตัวชี้วัด

๑) ความสุขของประชากรไทย

๒) ความมั่นคงปลอดภัยของประเทศ

๓) ความพร้อมของกองทัพ หน่วยงานด้านความมั่นคง และการมีส่วนร่วมของภาครัฐ ภาคเอกชนและภาคประชาชนในการป้องกันและแก้ไขปัญหาความมั่นคง

๔) บทบาทและการยอมรับในด้านความมั่นคงของไทยในประชาคมระหว่างประเทศ

๕) ประสิทธิภาพการบริหารจัดการความมั่นคงแบบองค์รวม

๑.๓ ประเด็นยุทธศาสตร์ชาติด้านความมั่นคง

๑) การรักษาความสงบภายในประเทศ

๒) การป้องกันและแก้ไขปัญหาที่มีผลกระทบต่อความมั่นคง

๓) การพัฒนาศักยภาพของประเทศให้พร้อมเผชิญภัยคุกคามที่กระทบต่อความมั่นคงของชาติ

๔) การบูรณาการความร่วมมือด้านความมั่นคงกับอาเซียนและนานาชาติรวมถึงองค์กร ภาครัฐและที่มิใช่ภาครัฐ

๕) การพัฒนากลไกการบริหารจัดการความมั่นคงแบบองค์รวม

๒. ยุทธศาสตร์ชาติด้านการสร้างความสามารถในการแข่งขัน ในช่วง ๒ ทศวรรษที่ผ่านมา ประเทศไทยเผชิญกับความท้าทายในการพัฒนาเพื่อเสริมสร้างความสามารถทางเศรษฐกิจของประเทศอย่างต่อเนื่อง อาทิ ปัจจัยด้านความผันผวนของเศรษฐกิจโลก กฎ ระเบียบระหว่างประเทศที่เกี่ยวข้องกับการแข่งขันทางการค้า ทักษะความสามารถของแรงงาน โครงสร้างประชากรที่เข้าสู่สังคมสูงวัย และเทคโนโลยีที่มีการพัฒนาอย่างรวดเร็วที่ส่งผลให้ภาคเกษตรกรรม อุตสาหกรรม และภาคบริการต้องปรับตัวให้สอดรับกับความต้องการของผู้บริโภค รูปแบบการค้าที่เปลี่ยนแปลงไป รวมทั้งการเปลี่ยนแปลงเชิงนโยบาย การพัฒนาของประเทศต่างๆ ในภูมิภาค ที่ทำให้เกิดการลงทุนจากนักลงทุนต่างประเทศมากขึ้น โดยเฉพาะประเทศในภูมิภาคเอเชียตะวันออกเฉียงใต้ ซึ่งจากสถานการณ์การเปลี่ยนแปลงในอนาคต อาทิ เศรษฐกิจโลก โครงสร้างประชากร เทคโนโลยี จะทำให้ประเทศไทยเผชิญความท้าทายมากขึ้นในการเสริมสร้างความสามารถในการแข่งขันของประเทศในระยะต่อไป

๒.๑ เป้าหมาย

๑) ประเทศไทยเป็นประเทศที่พัฒนาแล้ว เศรษฐกิจเติบโตอย่างมีเสถียรภาพและยั่งยืน

๒) ประเทศไทยมีขีดความสามารถในการแข่งขันสูงขึ้น

๒.๒ ตัวชี้วัด

๑) รายได้ประชาชาติ การขยายตัวของผลิตภัณฑ์มวลรวมภายในประเทศ และการกระจายรายได้

๒) ผลิตภาพการผลิตของประเทศ ทั้งในปัจจัยการผลิตและแรงงาน

๓) การลงทุนเพื่อการวิจัยและพัฒนา

๔) ความสามารถในการแข่งขันของประเทศ

๒.๓ ประเด็นยุทธศาสตร์ชาติด้านการสร้างความสามารถในการแข่งขัน

๑) การเกษตรสร้างมูลค่า

๒) อุตสาหกรรมและบริการแห่งอนาคต

๓) สร้างความหลากหลายด้านการท่องเที่ยว

๔) โครงสร้างพื้นฐาน เชื่อมไทย เชื่อมโลก

๕) พัฒนาเศรษฐกิจบนพื้นฐานผู้ประกอบการยุคใหม่

๓. ยุทธศาสตร์ชาติด้านการพัฒนาและเสริมสร้างศักยภาพทรัพยากรมนุษย์ ทรัพยากรมนุษย์เป็นปัจจัยขับเคลื่อนสำคัญในการยกระดับการพัฒนาประเทศในทุกมิติไปสู่เป้าหมายการเป็นประเทศที่พัฒนาแล้วที่ขับเคลื่อนโดยภูมิปัญญาและนวัตกรรมในอีก ๒๐ ปีข้างหน้า ดังนั้นจึงจำเป็นต้องมีการวางรากฐานการพัฒนาทรัพยากรมนุษย์ของประเทศอย่างเป็นระบบ โดยจำเป็นต้องมุ่งเน้นการพัฒนาและยกระดับคนในทุกมิติและในทุกช่วงวัยให้เป็นทรัพยากรมนุษย์ที่ดี เก่ง และมีคุณภาพ พร้อมขับเคลื่อนการพัฒนาประเทศไปข้างหน้าได้อย่างเต็มศักยภาพ ซึ่ง “คนไทยในอนาคตจะต้องมีความพร้อมทั้งกาย ใจ สติปัญญา มีพัฒนาการที่ดีรอบด้านและมีสุขภาวะที่ดีในทุกช่วงวัย มีจิตสาธารณะ รับผิดชอบต่อสังคมและผู้อื่น มัธยัสถ์ อดออม โอบอ้อมอารี มีวินัย รักษาศีลธรรม และเป็นพลเมืองดีของชาติ มีหลักคิดที่ถูกต้อง มีทักษะที่จำเป็น ในศตวรรษที่ ๒๑ มีทักษะสื่อสารภาษาอังกฤษและภาษาที่ ๓ และอนุรักษ์ภาษาท้องถิ่น มีนิสัยรักการเรียนรู้และการพัฒนาตนเองอย่าง

ต่อเนื่องตลอดชีวิต สู่การเป็นคนไทย ที่มีทักษะสูง เป็นนวัตกร นักคิด ผู้ประกอบการเกษตรกรยุคใหม่และอื่นๆ โดยมีสัมมาชีพตามความถนัดของตนเอง”

๓.๑ เป้าหมาย

๑) คนไทยเป็นคนดี คนเก่ง มีคุณภาพ พร้อมสาหรับวิถีชีวิตในศตวรรษที่ ๒๑

๒) สังคมไทยมีสภาพแวดล้อมที่เอื้อและสนับสนุนต่อการพัฒนาคนตลอดช่วงชีวิต

๓.๒ ตัวชี้วัด

๑) การพัฒนาคุณภาพชีวิต สุขภาวะ และความเป็นอยู่ที่ดีของคนไทย

๒) ผลสัมฤทธิ์ทางการศึกษาและการเรียนรู้ตลอดชีวิต

๓) การพัฒนาสังคมและครอบครัวไทย

๓.๓ ประเด็นยุทธศาสตร์ชาติด้านการพัฒนาและเสริมสร้างศักยภาพทรัพยากรมนุษย์

๑) การปรับเปลี่ยนค่านิยมและวัฒนธรรม

๒) การพัฒนาศักยภาพคนตลอดช่วงชีวิต

๓) ปฏิรูปกระบวนการเรียนรู้ที่ตอบสนองต่อการเปลี่ยนแปลงในศตวรรษที่ ๒๑

๔) การตระหนักถึงพหุปัญญาของมนุษย์ที่หลากหลาย

๕) การเสริมสร้างให้คนไทยมีสุขภาวะที่ดี

๖) การสร้างสภาพแวดล้อมที่เอื้อต่อการพัฒนาและเสริมสร้างศักยภาพทรัพยากรมนุษย์

๗) การเสริมสร้างศักยภาพการกีฬาในการสร้างคุณค่าทางสังคมและพัฒนาประเทศ

๔. ยุทธศาสตร์ชาติด้านการสร้างโอกาสและความเสมอภาคทางสังคม ปัญหาความเหลื่อมล้ำจะเป็นหนึ่งความท้าทายที่สำคัญในการพัฒนาและยกระดับประเทศให้สามารถเติบโตได้อย่างยั่งยืน และบรรลุเป้าหมายของการเป็นประเทศที่มีรายได้สูงในอีก ๒๐ ปีข้างหน้า ทั้งนี้ถึงแม้ว่าหลายทศวรรษที่ผ่านมาประเทศไทยประสบความสำเร็จในการพัฒนาประเทศให้ก้าวออกจากภาวะความยากจน แต่การแก้ปัญหาความเหลื่อมล้ำและการสร้างความเป็นธรรมนับว่ายังประสบปัญหาท้าทายในหลายมิติ โดยการกระจายทรัพยากรและความมั่งคั่งในสังคมยังคงมีการกระจุกตัวอยู่มาก การกระจายโอกาสของการพัฒนายังไม่ทั่วถึง รวมทั้งโอกาสการถือครองที่ดินและการเข้าถึงข้อมูลข่าวสาร องค์ความรู้ แหล่งทุน บริการทางสังคมและกระบวนการยุติธรรมที่มีคุณภาพยังมีความเหลื่อมล้ำระหว่างกลุ่มประชากร โดยเฉพาะในภาคการเกษตรและชนบทซึ่งอาจก่อให้เกิดปัญหาด้านอื่นๆ ที่เกี่ยวข้อง ทั้งในส่วนของภาวะหนี้สิน การอพยพแรงงานเข้าสู่ภาคอุตสาหกรรมและบริการ โดยเฉพาะอย่างยิ่งเมื่อมีการกระจุกตัวในเมืองใหญ่ไม่กี่เมืองทำให้เกิดการเปลี่ยนแปลงโครงสร้างของครอบครัวและส่งผลกระทบต่อเสถียรภาพทางเศรษฐกิจและความมั่นคงของประเทศในระยะยาว และอาจมีความรุนแรงมากขึ้นในสภาวะของการเข้าสู่สังคมสูงวัยอย่างสมบูรณ์ในอนาคตอันใกล้

๔.๑ เป้าหมาย

๑) สร้างความเป็นธรรม และลดความเหลื่อมล้าในทุกมิติ

๒) กระจายศูนย์กลางความเจริญทางเศรษฐกิจและสังคม เพิ่มโอกาสให้ทุกภาคส่วนเข้ามาเป็นกำลังของการพัฒนาประเทศในทุกระดับ

๓) เพิ่มขีดความสามารถของชุมชนท้องถิ่นในการพัฒนา การพึ่งตนเองและการจัดการตนเองเพื่อสร้างสังคมคุณภาพ

๔.๒. ตัวชี้วัด

๑) ความแตกต่างของรายได้และการเข้าถึงบริการภาครัฐระหว่างกลุ่มประชากร

๒) ความก้าวหน้าของการพัฒนาคน

๓) ความก้าวหน้าในการพัฒนาจังหวัดในการเป็นศูนย์กลางความเจริญทางเศรษฐกิจ สังคมและเทคโนโลยี

๔) คุณภาพชีวิตของประชากรสูงอายุ

๔.๓ ประเด็นยุทธศาสตร์ชาติด้านการสร้างโอกาสและความเสมอภาคทางสังคม

๑) การลดความเหลื่อมล้ำ สร้างความเป็นธรรมในทุกมิติ

๒) การกระจายศูนย์กลางความเจริญทางเศรษฐกิจ สังคม และเทคโนโลยี

๓) การเสริมสร้างพลังทางสังคม

๔) การเพิ่มขีดความสามารถของชุมชนท้องถิ่นในการพัฒนา การพึ่งตนเองและการจัดการตนเอง

๕. ยุทธศาสตร์ชาติด้านการสร้างการเติบโตบนคุณภาพชีวิตที่เป็นมิตรต่อสิ่งแวดล้อม

ทรัพยากรธรรมชาติและสิ่งแวดล้อมซึ่งเป็นปัจจัยที่มีอยู่อย่างจำกัดถือว่าเป็นองค์ประกอบสำคัญในการดำรงชีพของมนุษย์ และส่งผลต่อการพัฒนาประเทศให้เจริญก้าวหน้า และเพื่อให้สามารถบรรลุเป้าหมายการพัฒนาประเทศในระยะ ๒๐ ปีได้อย่างยั่งยืน จึงจำเป็นต้องกำหนดให้มียุทธศาสตร์ชาติด้านการสร้างการเติบโตบนคุณภาพชีวิตที่เป็นมิตรต่อสิ่งแวดล้อม เพื่อกำหนดแนวทางการแก้ไขปัญหาด้านทรัพยากรธรรมชาติและสิ่งแวดล้อมของประเทศ ในปัจจุบันที่มีปัญหาความเสื่อมโทรมอย่างต่อเนื่องทั้งในส่วนของพื้นที่ป่าไม้ที่ลดลง ทรัพยากรดินเสื่อมโทรม ความหลากหลายทางชีวภาพถูกคุกคาม ทรัพยากรน้ำที่ยังไม่สามารถจัดสรรได้ตามความต้องการได้อย่างเต็มศักยภาพ และมีความเสี่ยงในการขาดแคลนในอนาคต ซึ่งปัญหาเชิงทรัพยากรและสิ่งแวดล้อมดังกล่าวจะก่อให้เกิดจุดอ่อนของการรักษาและยกระดับฐานการผลิตและบริการของประเทศได้อย่างยั่งยืนต่อไปในอนาคต

๕.๑ เป้าหมาย

๑) อนุรักษ์และรักษาทรัพยากรธรรมชาติ สิ่งแวดล้อม และวัฒนธรรม ให้คนรุ่นต่อไปได้ใช้อย่างยั่งยืน มีสมดุล

๒) ฟื้นฟูและสร้างใหม่ฐานทรัพยากรธรรมชาติและสิ่งแวดล้อม เพื่อลดผลกระทบทางลบจากการพัฒนาสังคมเศรษฐกิจของประเทศ

๓) ใช้ประโยชน์และสร้างการเติบโต บนฐานทรัพยากรธรรมชาติและสิ่งแวดล้อมให้สมดุลภายในขีดความสามารถของระบบนิเวศ

๔) ยกระดับกระบวนทัศน์ เพื่อกำหนดอนาคตประเทศด้านทรัพยากรธรรมชาติสิ่งแวดล้อมและวัฒนธรรม บนหลักของการมีส่วนร่วม และธรรมาภิบาล

๕.๒ ตัวชี้วัด

๑) พื้นที่สีเขียวที่เป็นมิตรกับสิ่งแวดล้อม

๒) สภาพแวดล้อมและทรัพยากรธรรมชาติที่เสื่อมโทรมได้รับการฟื้นฟู

๓) การเติบโตที่เป็นมิตรกับสิ่งแวดล้อม

๔) ปริมาณก๊าซเรือนกระจก มูลค่าเศรษฐกิจฐานชีวภาพ

๕.๓ ประเด็นยุทธศาสตร์ชาติด้านการสร้างการเติบโตบนคุณภาพชีวิตที่เป็นมิตรต่อสิ่งแวดล้อม

๑) สร้างการเติบโตอย่างยั่งยืนบนสังคมเศรษฐกิจสีเขียว

๒) สร้างการเติบโตอย่างยั่งยืนบนสังคมเศรษฐกิจภาคทะเล

๓) สร้างการเติบโตอย่างยั่งยืนบนสังคมที่เป็นมิตรต่อสภาพภูมิอากาศ

๔) พัฒนาพื้นที่เมือง ชนบท เกษตรกรรมและอุตสาหกรรมเชิงนิเวศ มุ่งเน้นความเป็นเมืองที่เติบโตอย่างต่อเนื่อง

๕) พัฒนาความมั่นคงน้ำ พลังงาน และเกษตรที่เป็นมิตรต่อสิ่งแวดล้อม

๖) ยกระดับกระบวนทัศน์เพื่อกำหนดอนาคตประเทศ

๖. ยุทธศาสตร์ชาติด้านการปรับสมดุลและพัฒนาระบบการบริหารจัดการภาครัฐ ภาครัฐเป็นกลไกหนึ่งที่สำคัญในการขับเคลื่อนการพัฒนาประเทศตามแนวทาง นโยบาย และทิศทางการพัฒนาตามที่กำหนดตามกรอบการบริหารราชการแผ่นดิน และการที่ประเทศไทยจะบรรลุเป้าหมายอนาคตในระยะยาวที่กำหนดไว้นั้น ระบบบริหารจัดการภาครัฐจะต้องสามารถขับเคลื่อนยุทธศาสตร์การพัฒนาอย่างมีบูรณาการ มีความต่อเนื่อง เกิดประสิทธิภาพและประสิทธิผล อย่างไรก็ตามที่ผ่านมาการบริหารจัดการภาครัฐขาดประสิทธิภาพ มีปัญหาเชิงการบริหารจัดการและโครงสร้างปัญหาคอร์รัปชั่นและระบบอุปถัมภ์ ดังนั้น จึงจำเป็นต้องกำหนดให้มียุทธศาสตร์ชาติด้านการปรับสมดุลและพัฒนาระบบการบริหารจัดการภาครัฐเพื่อแก้ไขปัญหาต่างๆ อย่างเป็นระบบและสอดคล้องกับทิศทางการพัฒนาประเทศในทุกมิติ โดยมีเป้าหมายการพัฒนาที่เน้นการตอบสนองความต้องการของประชาชนได้อย่างสะดวก รวดเร็ว โปร่งใส ผ่านการมีหน่วยงานภาครัฐที่มีโครงสร้างและภารกิจที่เหมาะสม และวัฒนธรรมการทำงานที่มุ่งผลสัมฤทธิ์และผลประโยชน์ของส่วนรวม เปิดโอกาสให้ทุกๆ ภาคส่วนเข้ามามีส่วนร่วมในการดำเนินการบริการสาธารณะ ตรวจสอบการดำเนินการของหน่วยงานภาครัฐและภาคส่วนอื่นๆ ตลอดจนดำเนินการป้องกันและปราบปรามการทุจริตในสังคมได้อย่างเหมาะสม

๖.๑ เป้าหมาย

๑) ภาครัฐมีวัฒนธรรมการทางานที่มุ่งผลสัมฤทธิ์และผลประโยชน์ส่วนรวม ตอบสนองความต้องการของประชาชนได้อย่างสะดวก รวดเร็ว โปร่งใส

๒) ภาครัฐมีขนาดที่เล็กลง พร้อมปรับตัวให้ทันต่อการเปลี่ยนแปลง

๓) ภาครัฐมีความโปร่งใส ปลอดการทุจริตและประพฤติมิชอบ

๔) กระบวนการยุติธรรม เป็นไปเพื่อประโยชน์ต่อส่วนรวมของประเทศ

๖.๒ ตัวชี้วัด

๑) ระดับความพึงพอใจของประชาชนต่อการให้บริการสาธารณะของภาครัฐ

๒) ประสิทธิภาพของการบริการภาครัฐ

๓) ระดับความโปร่งใส การทุจริต ประพฤติมิชอบ

๔) ความเสมอภาคในกระบวนการยุติธรรม

๖.๓ ประเด็นยุทธศาสตร์ด้านการปรับสมดุลและพัฒนาระบบการบริหารจัดการภาครัฐ

๑) ภาครัฐที่ยึดประชาชนเป็นศูนย์กลาง ตอบสนองความต้องการ และให้บริการอย่างสะดวก รวดเร็ว โปร่งใส

๒) ภาครัฐบริหารงานแบบบูรณาการโดยมียุทธศาสตร์ชาติเป็นเป้าหมายและเชื่อมโยงการพัฒนาในทุกระดับ ทุกประเด็น ทุกภารกิจ และทุกพื้นที่

๓) ภาครัฐมีขนาดเล็กลง เหมาะสมกับภารกิจ ส่งเสริมให้ประชาชนและทุกภาคส่วนมีส่วนร่วมในการพัฒนาประเทศ

๔) ภาครัฐมีความทันสมัย

๕) บุคลากรภาครัฐเป็นคนดีและเก่ง ยึดหลักคุณธรรม จริยธรรม มีจิตสำ นึกมีความสามารถสูง มุ่งมั่น และเป็นมืออาชีพ

๖) ภาครัฐมีความโปร่งใส ปลอดการทุจริตและประพฤติมิชอบ

๗) กฎหมายมีความสอดคล้องเหมาะสมกับบริบทต่าง ๆ และมีเท่าที่จำเป็น

๘) กระบวนการยุติธรรมเคารพสิทธิมนุษยชนและปฏิบัติต่อประชาชนโดยเสมอภาค

๒.๓.๒ แผนพัฒนาเศรษฐกิจและสังคมแห่งชาติ ฉบับที่ ๑๓ (พ.ศ. ๒๕๖๖-๒๕๗๐)

เพื่อถ่ายทอดเป้าหมายหลักไปสู่ภาพของการขับเคลื่อนที่ชัดเจนในลักษณะของวาระการพัฒนาที่เอื้อให้เกิดการทำงานร่วมกันของหลายหน่วยงานและหลายภาคส่วนในการผลักดันการพัฒนาเรื่องใดเรื่องหนึ่งให้เกิดผลได้อย่างเป็นรูปธรรม แผนพัฒนาฯ ฉบับที่ ๑๓ จึงได้กำหนดหมุดหมายการพัฒนา จำนวน ๑๓ หมุดหมาย ซึ่งเป็นการบ่งบอกถึงสิ่งที่ประเทศไทยปรารถนาจะ “เป็น” หรือมุ่งหวังจะ “มี” เพื่อสะท้อนประเด็นการพัฒนาที่มีลำดับความสำคัญสูงต่อการพลิกโฉมประเทศไทยสู่ “สังคมก้าวหน้า เศรษฐกิจ สร้างมูลค่าอย่างยั่งยืน” โดยหมุดหมายทั้ง ๑๓ ประการ แบ่งออกได้เป็น ๔ มิติ ดังนี้

๑. มิติภาคการผลิตและบริการ

หมุดหมายที่ ๑ ไทยเป็นประเทศชั้นนำด้านสินค้าเกษตรและเกษตรแปรรูปมูลค่าสูง

เป้าหมาย ตัวชี้วัด และค่าเป้าหมายของการพัฒนาระดับหมุดหมาย

เป้าหมายที่ ๑ มูลค่าเพิ่มของสินค้าเกษตรและเกษตรแปรรูปสูงขึ้น	เป้าหมายที่ ๒ การพัฒนาโครงสร้างพื้นฐานและระบบบริหารจัดการ เพื่อคุณภาพความมั่นคงทางอาหารและความยั่งยืนของภาคเกษตร	เป้าหมายที่ ๓ การเพิ่มศักยภาพและบทบาทของผู้ประกอบการเกษตรในฐานะหุ้นส่วนเศรษฐกิจของห่วงโซ่อุปทานที่ได้รับส่วนแบ่งประโยชน์อย่างเหมาะสมและเป็นธรรม
ตัวชี้วัดที่ ๑.๑ ผลิตภัณฑ์มวลรวมในประเทศสาขาเกษตรเติบโต ร้อยละ ๔.๕ ต่อปี **ตัวชี้วัดที่ ๑.๒** รายได้สุทธิต่อครัวเรือนเกษตรกรไม่ต่ำกว่า ๕๓๗,๐๐๐ บาทต่อครัวเรือน เมื่อสิ้นสุดแผน **ตัวชี้วัดที่ ๑.๓** พื้นที่เกษตรอินทรีย์เพิ่มขึ้นเป็น ๒.๐ ล้านไร่ และพื้นที่เกษตรที่ได้รับการรับรองตามหลักการปฏิบัติทางการเกษตรที่ดีเพิ่มขึ้นเป็น ๒.๕ ล้านไร่ เมื่อสิ้นสุดแผน	**ตัวชี้วัดที่ ๒.๑** ภาคเกษตรมีผลิตภาพการผลิตรวม เฉลี่ยร้อยละ ๑.๕ เมื่อสิ้นสุดแผน **ตัวชี้วัดที่ ๒.๒** มีตลาดกลางสินค้าเกษตรภูมิภาคในภาคเหนือ ๒ แห่ง ภาคตะวันออกเฉียงเหนือ ๒ แห่ง ภาคใต้ ๒ แห่ง ภาคกลาง ๑ แห่ง และภาคตะวันออก ๑ แห่ง เมื่อสิ้นสุดแผน **ตัวชี้วัดที่ ๒.๓** น้ำไหลลงอ่างเก็บน้ำทั้งประเทศมีปริมาณอย่างน้อย ๔๐,๐๐๐ ล้านลูกบาศก์เมตรต่อปี เมื่อสิ้นสุดแผน	**ตัวชี้วัดที่ ๓.๑** จำนวนสหกรณ์ภาคเกษตรในชั้นที่ ๑ ตามเกณฑ์การจัดระดับความเข้มแข็งสหกรณ์เพิ่มขึ้นอย่างน้อยร้อยละ ๑๘ เมื่อสิ้นสุดแผน **ตัวชี้วัดที่ ๓.๒** จำนวนกลุ่มเกษตรกรในชั้นที่ ๑ ตามเกณฑ์การจัดระดับความเข้มแข็งกลุ่มเกษตรกรเพิ่มขึ้นอย่างน้อยร้อยละ ๖ เมื่อสิ้นสุดแผน **ตัวชี้วัดที่ ๓.๓** จำนวนวิสาหกิจชุมชนในระดับดี ตามเกณฑ์การจัดระดับความเข้มแข็งวิสาหกิจชุมชนเพิ่มขึ้นอย่างน้อยร้อยละ ๓๕ เมื่อสิ้นสุดแผน

ตัวชี้วัดที่ ๑.๔ พื้นที่เพาะปลูกพืชที่ไม่เหมาะสมลดลงร้อยละ ๑๐ เมื่อสิ้นสุดแผน	**ตัวชี้วัดที่ ๒.๔** ระบบชลประทานมีประสิทธิภาพไม่ต่ำกว่าร้อยละ ๗๕ เมื่อสิ้นสุดแผน **ตัวชี้วัดที่ ๒.๕** เกิดการใช้น้ำซ้ำในพื้นที่เกษตรนอกเขตชลประทานไม่ต่ำกว่าร้อยละ ๒๐ ของพื้นที่ เมื่อสิ้นสุดแผน **ตัวชี้วัดที่ ๒.๖** มีพื้นที่ที่สามารถลดความเสี่ยงภัยน้ำท่วม-น้ำแล้งและเกิดระบบจัดการน้ำชุมชนจำนวนไม่น้อยกว่า ๔,๐๐๐ ตำบล เมื่อสิ้นสุดแผน	**ตัวชี้วัดที่ ๓.๔** ผู้ประกอบการเกษตรเพิ่มขึ้นปีละ ๔,๐๐๐ ราย

หมุดหมายที่ ๒ ไทยเป็นจุดหมายของการท่องเที่ยวที่เน้นคุณภาพและความยั่งยืน

เป้าหมาย ตัวชี้วัด และค่าเป้าหมายของการพัฒนาระดับหมุดหมาย

เป้าหมายที่ ๑ การเปลี่ยนการท่องเที่ยวไทยเป็นการท่องเที่ยวคุณภาพสูงที่เชื่อมโยงกับอุตสาหกรรมและบริการที่มีศักยภาพอื่น	**เป้าหมายที่ ๒ การปรับโครงสร้างการท่องเที่ยวให้พึ่งพานักท่องเที่ยวในประเทศและมีการกระจายโอกาสทางเศรษฐกิจมากขึ้น**	**เป้าหมายที่ ๓ การท่องเที่ยวไทยต้องมีการบริหารจัดการอย่างยั่งยืนในทุกมิติ**
ตัวชี้วัดที่ ๑.๑ นักท่องเที่ยวชาวไทยและชาวต่างชาติมีค่าใช้จ่ายต่อวันเพิ่มขึ้นเฉลี่ยร้อยละ ๑๐ ต่อปี **ตัวชี้วัดที่ ๑.๒** อันดับดัชนีการพัฒนาการเดินทางและการท่องเที่ยวดีขึ้น โดยมีอันดับรวมไม่เกินอันดับที่ ๒๕ ด้านความปลอดภัยและการรักษาความปลอดภัยไม่เกินอันดับที่ ๕๐ ด้านความยั่งยืนด้านสิ่งแวดล้อมไม่เกินอันดับที่ ๕๐ ด้านสุขภาพและสุขอนามัยไม่เกินอันดับที่ ๕๐ และด้านทรัพยากรทางวัฒนธรรมและการท่องเที่ยวเชิงธุรกิจไม่เกินอันดับที่ ๒๕ **ตัวชี้วัดที่ ๑.๓** ระดับความพึงพอใจของนักท่องเที่ยวเพิ่มขึ้น ๐.๐๕ คะแนนต่อปี **ตัวชี้วัดที่ ๑.๔** จำนวนนักท่องเที่ยวกลุ่มเดินทางซ้ำเพิ่มขึ้นเฉลี่ยร้อยละ ๑๕ ต่อปี	**ตัวชี้วัดที่ ๒.๑** รายได้จากการท่องเที่ยวเมืองรองเฉลี่ยทุกเมืองเพิ่มขึ้นร้อยละ ๑๐ ต่อปี (ค่าเฉลี่ยถ่วงน้ำหนักของเมืองรองทั้งหมด) **ตัวชี้วัดที่ ๒.๒** รายได้จากนักท่องเที่ยวชาวไทยเพิ่มขึ้นร้อยละ ๑๐ ต่อปี **ตัวชี้วัดที่ ๒.๓** มีชุมชนที่เป็นวิสาหกิจเพื่อสังคมเพิ่มขึ้นเฉลี่ยปีละ ๕๐ ชุมชน	**ตัวชี้วัดที่ ๓.๑** ผู้ประกอบการและแหล่งท่องเที่ยวได้รับมาตรฐานการท่องเที่ยวไทย เพิ่มขึ้นร้อยละ ๑๐ ต่อปี **ตัวชี้วัดที่ ๓.๒** ชุมชนท่องเที่ยวได้รับมาตรฐานการท่องเที่ยวโดยชุมชน เพิ่มขึ้นไม่น้อยกว่าปีละ ๕๐ ชุมชน

หมุดหมายที่ ๓ ไทยเป็นฐานการผลิตยานยนต์ไฟฟ้าที่สำคัญของโลก

เป้าหมาย ตัวชี้วัด และค่าเป้าหมายของการพัฒนาระดับหมุดหมาย

เป้าหมายที่ ๑ **การสร้างอุปสงค์ของรถยนต์ไฟฟ้าประเภทต่าง ๆ เพื่อการใช้ในประเทศและส่งออก**	**เป้าหมายที่ ๒** **ผู้ประกอบการเดิมสามารถปรับตัวไปสู่การผลิตยานยนต์ไฟฟ้าและมีการลงทุนเทคโนโลยียานยนต์ไฟฟ้าที่สำคัญภายในประเทศ**	**เป้าหมายที่ ๓** **การสร้างความพร้อมของปัจจัยสนับสนุนอย่างเป็นระบบ**
ตัวชี้วัดที่ ๑.๑ ปริมาณการใช้ยานยนต์ไฟฟ้า (ยานยนต์ที่ปล่อยมลพิษเป็นศูนย์ ซึ่งหมายถึงจำนวนจดทะเบียนรถยนต์ใหม่ ประกอบด้วย รถยนต์ประเภทยานยนต์ไฟฟ้าพลังงานแบตเตอรี่ และยานยนต์ไฟฟ้าเซลล์เชื้อเพลิง) จำนวน ๒๘๒,๒๔๐ คัน คิดเป็นร้อยละ ๒๖ ของยานยนต์ทั้งหมด ภายในปี ๒๕๗๐ **ตัวชี้วัดที่ ๑.๓** ปริมาณการผลิตยานยนต์ไฟฟ้า (ยานยนต์ที่ปล่อยมลพิษเป็นศูนย์) จำนวน ๓๘๐,๒๕๐ คัน คิดเป็นร้อยละ ๑๗ ของยานยนต์ทั้งหมด ภายในปี ๒๕๗๐ **ตัวชี้วัดที่ ๑.๓** ปริมาณรถยนต์ที่ได้ปรับเปลี่ยนเป็นยานยนต์ไฟฟ้าดัดแปลงเพิ่มขึ้นไม่น้อยกว่า ๔๐,๐๐๐ คัน ภายในปี ๒๕๗๐ **ตัวชี้วัดที่ ๑.๔** อัตราการขยายตัวของมูลค่าการส่งออกยานยนต์ไฟฟ้าเพิ่มขึ้นร้อยละ ๕ ต่อปี หรืออัตราการขยายตัวของมูลค่าส่งออกชิ้นส่วนยานยนต์ไฟฟ้าของไทยเพิ่มขึ้นร้อยละ ๕ ต่อปี	**ตัวชี้วัดที่ ๒.๑** อุตสาหกรรมยานยนต์ไทยเป็นฐานการผลิตอันดับ ๑ ในอาเซียน และอยู่อันดับ ๑ ใน ๑๐ ของโลก **ตัวชี้วัดที่ ๒.๒** มูลค่าส่งเสริมการลงทุนในอุตสาหกรรมยานยนต์ไฟฟ้าและชิ้นส่วนรวมไม่น้อยกว่า ๑๓๐,๐๐๐ ล้านบาทภายในปี ๒๕๗๐ **ตัวชี้วัดที่ ๒.๓** จานวนผู้ประกอบการในห่วงโซ่อุปทานของยานยนต์ไฟฟ้าเพิ่มขึ้นไม่น้อยกว่า ๑๔ ราย และเกิดการลงทุนเทคโนโลยีสำคัญของยานยนต์ไฟฟ้าในประเทศไทยภายในปี ๒๕๗๐ **ตัวชี้วัดที่ ๒.๔** สัดส่วนจำนวนผู้ประกอบการเดิมที่สามารถปรับเปลี่ยนธุรกิจไปสู่ธุรกิจใหม่เพิ่มขึ้นร้อยละ ๑๐ ภายในปี ๒๕๗๐ **ตัวชี้วัดที่ ๒.๕** จำนวนแรงงานเดิมที่ได้รับการพัฒนาฝีมือแรงงานด้านยานยนต์ไฟฟ้าและเข้ามาเป็นแรงงานในอุตสาหกรรมใหม่เพิ่มขึ้น ๕,๐๐๐ คน ภายในปี ๒๕๗๐	**ตัวชี้วัดที่ ๓.๑** มูลค่าการลงทุนด้านวิทยาศาสตร์ เทคโนโลยี วิจัย และนวัตกรรมที่เกี่ยวข้องกับยานยนต์เพิ่มขึ้นร้อยละ ๒๐ ต่อปี **ตัวชี้วัดที่ ๓.๒** แรงงานที่ได้รับการพัฒนาฝีมือแรงงานด้านยานยนต์ไฟฟ้ามีจำนวนไม่น้อยกว่า ๓๐,๐๐๐ คน ภายในปี ๒๕๗๐ **ตัวชี้วัดที่ ๓.๓** จำนวนสถานีอัดประจุไฟฟ้าสาธารณะ/หัวจ่ายชาร์จเร็ว เพิ่มขึ้น ๕,๐๐๐ หัวจ่าย ภายในปี ๒๕๗๐ **ตัวชี้วัดที่ ๓.๔** จำนวนมาตรฐานด้านคุณสมบัติและความปลอดภัยของชิ้นส่วนหลักทั้งหมดของยานยนต์ไฟฟ้า เพิ่มขึ้นไม่น้อยกว่า ๑๕ ฉบับต่อปี **ตัวชี้วัดที่ ๓.๕** มลพิษทางอากาศ (ฝุ่นละอองที่มีขนาดเล็กกว่า ๒.๕ ไมครอน) และปริมาณการปล่อยก๊าซเรือนกระจกในภาคคมนาคมขนส่งลดลงร้อยละ ๔ ต่อปี

หมุดหมายที่ ๔ ไทยเป็นศูนย์กลางทางการแพทย์และสุขภาพมูลค่าสูง

เป้าหมาย ตัวชี้วัด และค่าเป้าหมายของการพัฒนาระดับหมุดหมาย

เป้าหมายที่ ๑ ไทยมีศักยภาพในการสร้างมูลค่าทางเศรษฐกิจจากสินค้าและบริการสุขภาพ	เป้าหมายที่ ๒ องค์ความรู้ด้านการแพทย์และสาธารณสุขมีศักยภาพ เอื้อต่อการสร้างมูลค่าเพิ่มในสินค้าและบริการทางสุขภาพ	เป้าหมายที่ ๓ ประชาชนไทยได้รับความเป็นธรรมในการเข้าถึงบริการสุขภาพ
ตัวชี้วัดที่ ๑.๑ สัดส่วนมูลค่าเพิ่มสินค้าและบริการสุขภาพต่อผลิตภัณฑ์มวลรวมในประเทศอยู่ที่ร้อยละ ๑.๗	**ตัวชี้วัดที่ ๒.๑** มูลค่าการนำเข้าครุภัณฑ์ทางการแพทย์ลดลงไม่น้อยกว่าร้อยละ ๒๐ (๒๐,๐๐๐ ล้านบาท) เมื่อสิ้นสุดแผน	**ตัวชี้วัดที่ ๓.๑** สัดส่วนค่าใช้จ่ายด้านสุขภาพของครัวเรือนต่อค่าใช้จ่ายสุขภาพทั้งหมดไม่เกินร้อยละ ๑๒

หมุดหมายที่ ๕ ไทยเป็นประตูการค้าการลงทุนและยุทธศาสตร์ทางโลจิสติกส์ที่สำคัญของภูมิภาค

เป้าหมาย ตัวชี้วัด และค่าเป้าหมายของการพัฒนาระดับหมุดหมาย

เป้าหมายที่ ๑ ไทยเป็นประตูการค้าการลงทุนในภูมิภาค	เป้าหมายที่ ๒ ไทยเป็นห่วงโซ่อุปทานของภูมิภาค	เป้าหมายที่ ๓ ไทยเป็นประตูและทางเชื่อมโครงข่ายคมนาคมและโลจิสติกส์ของภูมิภาค
ตัวชี้วัดที่ ๑.๑ อันดับความสามารถในการแข่งขันด้านเศรษฐกิจ (โดยสถาบันการจัดการนานาชาติ) มีอันดับดี	**ตัวชี้วัดที่ ๒.๑** ๑) มูลค่าการลงทุนรวมในประเทศขยายตัวเฉลี่ยไม่น้อยกว่าร้อยละ ๖ ต่อปี หรือ ๒) สัดส่วนการลงทุนรวมต่อผลผลิตมวลรวมในประเทศเฉลี่ยไม่น้อยกว่าร้อยละ ๒๗ ต่อปี **ตัวชี้วัดที่ ๒.๒** ๑) มูลค่าการส่งออกสินค้าของไทยกับประเทศทั่วโลกขยายตัวเฉลี่ยไม่น้อยกว่าร้อยละ ๗ ต่อปี หรือ ๒) สัดส่วนการเติบโตของปริมาณการส่งออกสินค้าของไทยต่อการเติบโตของปริมาณการส่งออกสินค้าของโลกเฉลี่ยไม่น้อยกว่า ๑.๕ ต่อปี	**ตัวชี้วัดที่ ๓.๑** ดัชนีวัดประสิทธิภาพด้านโลจิสติกส์ระหว่างประเทศของประเทศไทยอยู่ในอันดับไม่ต่ำกว่าอันดับที่ ๒๕ หรือคะแนนไม่ต่ำกว่า ๓.๖๐ **ตัวชี้วัดที่ ๓.๒** สัดส่วนต้นทุนโลจิสติกส์ของประเทศไทยต่อผลิตภัณฑ์มวลรวมในประเทศน้อยกว่าร้อยละ ๑๑

หมุดหมายที่ ๖ ไทยเป็นศูนย์กลางอุตสาหกรรมอิเล็กทรอนิกส์อัจฉริยะและอุตสาหกรรมดิจิทัลของอาเซียน

เป้าหมาย ตัวชี้วัด และค่าเป้าหมายของการพัฒนาระดับหมุดหมาย

เป้าหมายที่ ๑ เศรษฐกิจดิจิทัลภายในประเทศมีการขยายตัวเพิ่มขึ้น	เป้าหมายที่ ๒ การส่งออกของอุตสาหกรรมอิเล็กทรอนิกส์อัจฉริยะของประเทศเพิ่มขึ้น	เป้าหมายที่ ๓ อุตสาหกรรมดิจิทัลและอุตสาหกรรมอิเล็กทรอนิกส์อัจฉริยะของประเทศมีความเข้มแข็งขึ้น
ตัวชี้วัดที่ ๑.๑ สัดส่วนมูลค่าเพิ่มของอุตสาหกรรมเทคโนโลยีดิจิทัลต่อผลิตภัณฑ์มวลรวมในประเทศเพิ่มขึ้นเป็นร้อยละ ๓๐ ภายในปี ๒๕๗๐ **ตัวชี้วัดที่ ๑.๒ มี**กระดานข้อมูลดิจิทัลของภาครัฐที่สามารถติดตามจำนวนธุรกรรมงานบริการภาครัฐที่ปรับเปลี่ยนเป็นดิจิทัลได้ภายในปี ๒๕๖๖ และงานบริการภาคประชาชนของภาครัฐต้องปรับเปลี่ยนเป็นดิจิทัลทั้งหมดภายในปี ๒๕๗๐ **ตัวชี้วัดที่ ๑.๓** มูลค่าของค่าใช้จ่ายทางการวิจัยและพัฒนาด้านนวัตกรรมเพิ่มขึ้นเป็นอย่างน้อยร้อยละ ๕ ของปีฐาน ภายในปี ๒๕๗๐ **ตัวชี้วัดที่ ๑.๔** มีบริการอินเทอร์เน็ตความเร็วสูงที่สามารถเข้าถึงและพร้อมใช้แก่ประชาชนโดยครอบคลุมพื้นที่ทุกหมู่บ้าน พื้นที่ชุมชน และสถานที่ท่องเที่ยว	**ตัวชี้วัดที่ ๒.๑** สัดส่วนการส่งออกในอุตสาหกรรมอิเล็กทรอนิกส์อัจฉริยะของประเทศคิดเป็นร้อยละ ๖๐ ของมูลค่าการส่งออกอุตสาหกรรมไฟฟ้าและอิเล็กทรอนิกส์ทั้งหมดภายในปี ๒๕๗๐ **ตัวชี้วัดที่ ๒.๒** มีบุคลากรที่มีทักษะด้าน “ผู้บูรณาการระบบเล็กทรอนิกส์อัจฉริยะ” เพื่อรองรับการขยายตัวของอุตสาหกรรมอิเล็กทรอนิกส์อัจฉริยะ จำนวน ๔๐๐,๐๐๐ รายภายในปี ๒๕๗๐	**ตัวชี้วัดที่ ๓.๑** จำนวนผู้ประกอบการด้านเทคโนโลยีขนาดใหญ่ของโลกลงทุนในประเทศไทยอย่างน้อย ๓ ราย ภายในปี ๒๕๗๐ **ตัวชี้วัดที่ ๓.๒** จำนวนสตาร์ทอัพด้านเทคโนโลยีเพิ่มขึ้นไม่น้อยกว่า ๖,๐๐๐ แห่ง ในปี ๒๕๗๐ โดย ๑ ใน ๓ เป็นผู้ประกอบการที่ย้ายมาจากต่างประเทศ **ตัวชี้วัดที่ ๓.๓** มีแรงงานที่เป็นผู้เชี่ยวชาญทางดิจิทัล (ระดับ ๔) ไม่น้อยกว่าร้อยละ ๖ ของจำนวนประชากรไทยภายในปี ๒๕๗๐ **ตัวชี้วัดที่ ๓.๔** มีจุดเชื่อมต่อและแลกเปลี่ยนข้อมูลจราจรอินเทอร์เน็ตระหว่างประเทศที่ทำให้บริการดิจิทัลของไทยสามารถแข่งขันได้ภายในปี ๒๕๗๐

๒. มิติโอกาสและความเสมอภาคทางเศรษฐกิจและสังคม

หมุดหมายที่ ๗ ไทยมีวิสาหกิจขนาดกลางและขนาดย่อมที่เข้มแข็ง มีศักยภาพสูงและสามารถแข่งขันได้

เป้าหมาย ตัวชี้วัด และค่าเป้าหมายของการพัฒนาระดับหมุดหมาย

เป้าหมายที่ ๑ วิสาหกิจขนาดกลางและขนาดย่อมมีสภาพแวดล้อมที่เอื้ออานวยต่อการเติบโตและแข่งขันได้	เป้าหมายที่ ๒ วิสาหกิจขนาดกลางและขนาดย่อมมีศักยภาพสูงในการดาเนินธุรกิจ สามารถยกระดับและปรับตัวเข้าสู่การแข่งขันใหม่	เป้าหมายที่ ๓ วิสาหกิจขนาดกลางและขนาดย่อมสามารถเข้าถึงและได้รับการส่งเสริมอย่างมีประสิทธิผลจากภาครัฐ
ตัวชี้วัดที่ ๑.๑ สัดส่วนวิสาหกิจขนาดกลางและขนาดย่อมที่ขึ้นทะเบียนกับสำนักงานประกันสังคม (มาตรา ๓๓) ต่อวิสาหกิจขนาดกลางและขนาดย่อมรวม เพิ่มขึ้นเป็นร้อยละ ๒๐ สัดส่วนวิสาหกิจขนาดกลางและขนาดย่อมที่จดทะเบียนนิติบุคคลต่อวิสาหกิจขนาดกลางและขนาดย่อมรวม เพิ่มขึ้นเป็นร้อยละ ๔๐ สัดส่วนวิสาหกิจขนาดกลางและขนาดย่อมที่จดทะเบียนภาษีมูลค่าเพิ่มต่อวิสาหกิจขนาดกลางและขนาดย่อมรวม เพิ่มขึ้นเป็นร้อยละ ๕ ในปี ๒๕๗๐ รวมทั้งสัดส่วนวิสาหกิจขนาดกลางและขนาดย่อมที่จดทะเบียนพาณิชย์ต่อวิสาหกิจขนาดกลางและขนาดย่อมรวม เพิ่มขึ้นเป็นร้อยละ ๒๐ ในปี ๒๕๗๐ **ตัวชี้วัดที่ ๑.๒** มูลค่าการระดมทุนผ่านตลาดทุน ขยายตัวเฉลี่ยไม่ต่ำกว่าร้อยละ ๑๒ ต่อปี และสัดส่วนการเข้าถึงสินเชื่อของวิสาหกิจขนาดกลางและขนาดย่อมต่อสินเชื่อรวม เพิ่มขึ้นเป็นไม่น้อยกว่าร้อยละ ๖๐ ภายในปี ๒๕๗๐ **ตัวชี้วัดที่ ๑.๓** อันดับความสามารถในการแข่งขันด้านกฎระเบียบทางการค้าไม่เกินอันดับที่ ๔๐ ในปี ๒๕๗๐ มีการออกกฎหมายลำดับรองภายใต้พระราชบัญญัติการแข่งขันทางการค้า พ.ศ. ๒๕๖๐ จำนวนเฉลี่ยไม่น้อยกว่า ๒ ฉบับต่อปี และมีสัดส่วนของจำนวนเรื่องร้องเรียนที่พิจารณาแล้วเสร็จต่อจำนวนเรื่องร้องเรียนรวม เพิ่มขึ้นเป็นร้อยละ ๘๐- ๙๐ ต่อปี **ตัวชี้วัดที่ ๑.๔** ระบบฐานข้อมูลวิสาหกิจขนาดกลางและขนาดย่อมที่รัฐบาลและผู้ประกอบการวิสาหกิจขนาดกลางและขนาดย่อมใช้ได้ เป็นปัจจุบันและทั่วถึง	**ตัวชี้วัดที่ ๒.๑** สัดส่วนผลิตภัณฑ์มวลรวมในประเทศของวิสาหกิจขนาดกลางและขนาดย่อมต่อผลิตภัณฑ์มวลรวมภายในประเทศ เพิ่มขึ้นเป็นร้อยละ ๔๐ และสัดส่วนมูลค่าการส่งออกของวิสาหกิจขนาดกลางและขนาดย่อม ต่อการส่งออกทั้งประเทศ เพิ่มขึ้นเป็นร้อยละ ๒๐ ในปี ๒๕๗๐ **ตัวชี้วัดที่ ๒.๒** สัดส่วนมูลค่าพาณิชย์อิเล็กทรอนิกส์ของวิสาหกิจขนาดกลางและขนาดย่อม ต่อมูลค่าพาณิชย์อิเล็กทรอนิกส์ของประเทศเพิ่มขึ้นไม่น้อยกว่าร้อยละ ๑๐ จากปีฐาน (ปี ๒๕๖๕) **ตัวชี้วัดที่ ๒.๓** วิสาหกิจขนาดกลางและขนาดย่อมที่เป็นผู้ส่งออกรายใหม่เพิ่มขึ้นไม่น้อยกว่า ๒,๐๐๐ รายต่อปี **ตัวชี้วัดที่ ๒.๔** ส่วนแบ่งตลาดภายในประเทศของวิสาหกิจขนาดกลางและขนาดย่อม เพิ่มขึ้นเป็นร้อยละ ๒๕ ในปี ๒๕๗๐ **ตัวชี้วัดที่ ๒.๕** มูลค่าการจัดซื้อจัดจ้างวิสาหกิจขนาดกลางและขนาดย่อมของภาครัฐ ขยายตัวเฉลี่ยไม่ต่ำกว่าร้อยละ ๕ ต่อปี **ตัวชี้วัดที่ ๒.๖** มูลค่าการจัดเก็บภาษีมูลค่าเพิ่มจากวิสาหกิจขนาดกลางและขนาดย่อมขยายตัวเฉลี่ยไม่ต่ำกว่าร้อยละ ๑๐ ต่อปี	**ตัวชี้วัดที่ ๓.๑** จำนวนสตาร์ทอัพ ซีรีส์ซี ขึ้นไป เพิ่มขึ้นเป็น ๒๐ ราย ในปี ๒๕๗๐ **ตัวชี้วัดที่ ๓.๒** จำนวนการจดทะเบียนวิสาหกิจเพื่อสังคม เพิ่มขึ้นไม่น้อยกว่าร้อยละ ๒๕ ต่อปี

หมุดหมายที่ ๘ ไทยมีพื้นที่และเมืองอัจฉริยะที่น่าอยู่ ปลอดภัย เติบโตได้อย่างยั่งยืน

เป้าหมาย ตัวชี้วัด และค่าเป้าหมายของการพัฒนาระดับหมุดหมาย

เป้าหมายที่ ๑ **การเจริญเติบโตทางเศรษฐกิจของภาคและการลงทุนในเขตเศรษฐกิจพิเศษขยายตัวเพิ่มขึ้น**	เป้าหมายที่ ๒ **ความไม่เสมอภาคในการกระจายรายได้ของภาคลดลง**
ตัวชี้วัดที่ ๑.๑ อัตราการเติบโตของรายได้ต่อประชากรในภาค เพิ่มขึ้นไม่น้อยกว่าอัตราการเติบโตของรายได้ต่อประชากรของประเทศ **ตัวชี้วัดที่ ๑.๒** มูลค่าการลงทุนในเขตเศรษฐกิจพิเศษเพิ่มขึ้นตามเป้าหมายในแผนแม่บทภายใต้ยุทธศาสตร์ชาติประเด็นที่ ๙ เขตเศรษฐกิจพิเศษ โดยเขตพัฒนาพิเศษภาคตะวันออกมีมูลค่าการลงทุนรวม ๕๐๐,๐๐๐ ล้านบาท พื้นที่ระเบียงเศรษฐกิจภาคใต้มีมูลค่าการลงทุนรวม ๑๐๐,๐๐๐ ล้านบาท และเขตพัฒนาเศรษฐกิจพิเศษชายแดนมีมูลค่าการลงทุนรวม ๑๐,๐๐๐ ล้านบาท	**ตัวชี้วัดที่ ๒.๑** สัมประสิทธิ์ความไม่เสมอภาคในการกระจายรายได้ของภาค ต่ำกว่าสัมประสิทธิ์ความไม่เสมอภาคของประเทศ **ตัวชี้วัดที่ ๒.๒** สัดส่วนผู้มีงานทำในแต่ละภาค เพิ่มสูงขึ้นกว่าสัดส่วนผู้มีงานทำของภาคในปี ๒๕๖๓ ยกเว้นกรุงเทพมหานครมีสัดส่วนผู้มีงานทำไม่เกินร้อยละ ๑๓ ของจำนวนผู้มีงานทำทั้งหมด

หมุดหมายที่ ๙ ไทยมีความยากจนข้ามรุ่นลดลง และมีความคุ้มครองทางสังคมที่เพียงพอ เหมาะสม

เป้าหมาย ตัวชี้วัด และค่าเป้าหมายของการพัฒนาระดับหมุดหมาย

เป้าหมายที่ ๑ **ครัวเรือนที่มีแนวโน้มกลายเป็นครัวเรือนยากจนข้ามรุ่น มีโอกาสในการเลื่อนสถานะทางเศรษฐกิจและสังคมจนสามารถหลุดพ้นจากความยากจนได้อย่างยั่งยืน**	เป้าหมายที่ ๒ **คนทุกช่วงวัยได้รับความคุ้มครองทางสังคมที่เพียงพอต่อการดำรงชีวิต**
ตัวชี้วัดที่ ๑.๑ ทุกครัวเรือนที่ถูกคัดกรองว่ามีแนวโน้มกลายเป็นครัวเรือนยากจนข้ามรุ่นในปี ๒๕๖๕ สามารถหลุดพ้นจากสถานะการมีแนวโน้มเป็นครัวเรือนยากจนข้ามรุ่นภายในปี ๒๕๗๐ **ตัวชี้วัดที่ ๑.๒** อัตราการเข้าเรียนสุทธิแบบปรับของเด็กจากครัวเรือนยากจนข้ามรุ่นระดับมัธยมศึกษาตอนต้นไม่ต่ำกว่าร้อยละ ๑๐๐ และระดับมัธยมศึกษาตอนปลายหรือเทียบเท่า ไม่ต่ำกว่าร้อยละ ๗๐ **ตัวชี้วัดที่ ๑.๓** เด็กจากครัวเรือนยากจนข้ามรุ่น เติบโตไปเป็นแรงงานที่มีทักษะ หรือสำเร็จการศึกษาในระดับอุดมศึกษาหรือเทียบเท่า เพิ่มขึ้นไม่ต่ำกว่าร้อยละ ๕๐ **ตัวชี้วัดที่ ๑.๔** สัดส่วนของเด็กปฐมวัยในครัวเรือนยากจนข้ามรุ่น มีปัญหาพัฒนาการไม่เป็นไปตามเกณฑ์ลดลงร้อยละ ๒๐	**ตัวชี้วัดที่ ๒.๑** ดัชนีรวมของความคุ้มครองทางสังคมมีค่าไม่ต่ำกว่า ๑๐๐ โดยดัชนีรวมของความคุ้มครองทางสังคมประกอบด้วย ๓ มิติ โดยมีตัวชี้วัดในแต่ละมิติ ดังนี้ ๑) *ความคุ้มครองทางสังคมสาหรับวัยเด็ก* (๑) อัตราการเข้าถึงบริการเลี้ยงดูเด็กปฐมวัย (๐-๒ ปี) เพิ่มขึ้นไม่ต่ำกว่าร้อยละ ๕๐ ๒) *ความคุ้มครองทางสังคมสาหรับวัยแรงงาน* (๑) แรงงานที่อยู่ในระบบประกันสังคม มีสัดส่วนไม่น้อยกว่าร้อยละ ๖๐ ของกำลังแรงงานรวม (๒) จำนวนผู้ที่อยู่ในระบบการออมเพื่อการเกษียณภาคสมัครใจที่ภาครัฐจ่ายสมทบ เพิ่มขึ้นไม่ต่ำกว่าร้อยละ ๑๐๐ (๓) แรงงานที่อยู่ภายใต้การจ้างงานทุกประเภทได้รับความคุ้มครองโดยกฎหมายแรงงาน ๓) *ความคุ้มครองทางสังคมสาหรับผู้สูงวัย* (๑) สัดส่วนผู้สูงอายุที่ยากจนลดลง เหลือไม่เกินร้อยละ ๔

	(๒) สัดส่วนของผู้สูงอายุที่มีภาวะพึ่งพิงที่เข้าถึงบริการดูแลระยะยาวด้านสาธารณสุขในระบบหลักประกันสุขภาพแห่งชาติ เพิ่มขึ้นเป็นไม่ต่ำกว่าร้อยละ ๗๐

๓. มิติความยั่งยืนของทรัพยากรธรรมชาติและสิ่งแวดล้อม

หมุดหมายที่ ๑๐ ไทยมีเศรษฐกิจหมุนเวียนและสังคมคาร์บอนต่ำ

เป้าหมาย ตัวชี้วัด และค่าเป้าหมายของการพัฒนาระดับหมุดหมาย

เป้าหมายที่ ๑ **การเพิ่มมูลค่าจากเศรษฐกิจหมุนเวียน และการใช้ทรัพยากรอย่างมีประสิทธิภาพ**	**เป้าหมายที่ ๒** **การอนุรักษ์ ฟื้นฟู และใช้ประโยชน์จากทรัพยากรธรรมชาติอย่างยั่งยืน**	**เป้าหมายที่ ๓** **การสร้างสังคมคาร์บอนต่ำและยั่งยืน**
ตัวชี้วัดที่ ๑.๑ มูลค่าผลิตภัณฑ์มวลรวมในประเทศจากเศรษฐกิจหมุนเวียนเพิ่มขึ้น สามารถสนับสนุนการขยายตัวทางเศรษฐกิจได้ไม่น้อยกว่าร้อยละ ๑ ในปี ๒๕๗๐ **ตัวชี้วัดที่ ๑.๒** การบริโภควัสดุในประเทศมีปริมาณลดลงไม่น้อยกว่าร้อยละ ๒๕ ในปี ๒๕๗๐ **ตัวชี้วัดที่ ๑.๓** ดัชนีการหมุนเวียนวัสดุสำหรับผลิตภัณฑ์เป้าหมาย (พลาสติก, วัสดุก่อสร้าง, เกษตร-อาหาร) เพิ่มขึ้นไม่น้อยกว่าร้อยละ ๑๐๐ ในปี ๒๕๗๐	**ตัวชี้วัดที่ ๒.๑** คะแนนดัชนีสมรรถนะด้านสิ่งแวดล้อมดีขึ้น ติดอันดับ ๑ ใน ๓ ของประเทศในภูมิภาคเอเชียตะวันออกเฉียงใต้ โดยมีคะแนนไม่น้อยกว่า ๕๕ คะแนน ในปี ๒๕๗๐ **ตัวชี้วัดที่ ๒.๒** พื้นที่ป่าไม้เพิ่มขึ้น โดยเป็นป่าไม้ธรรมชาติ ร้อยละ ๓๓ และพื้นที่ป่า เศรษฐกิจเพื่อการใช้ประโยชน์ ร้อยละ ๑๒ ของพื้นที่ประเทศ ภายในปี ๒๕๗๐	**ตัวชี้วัดที่ ๓.๑** สัดส่วนของการใช้พลังงานทดแทนต่อปริมาณการใช้พลังงานขั้นสุดท้ายเพิ่มขึ้น มีสัดส่วนไม่น้อยกว่าร้อยละ ๒๔ ภายในปี ๒๕๗๐ **ตัวชี้วัดที่ ๓.๒** การนำขยะกลับมาใช้ประโยชน์ใหม่เพิ่มขึ้น โดยมีอัตราการนำขยะกลับมาใช้ใหม่ของประเทศไม่ต่ำกว่าร้อยละ ๔๐ ของปริมาณขยะที่นำกลับมาใช้ใหม่ได้ภายในปี ๒๕๗๐ **ตัวชี้วัดที่ ๓.๓** ปริมาณขยะต่อหัวในปี ๒๕๗๐ ลดลงจากปี ๒๕๖๐ ร้อยละ ๑๐

หมุดหมายที่ ๑๑ ไทยสามารถลดความเสี่ยงและผลกระทบจากภัยธรรมชาติและการเปลี่ยนแปลงสภาพภูมิอากาศ

เป้าหมาย ตัวชี้วัด และค่าเป้าหมายของการพัฒนาระดับหมุดหมาย

เป้าหมายที่ ๑ **ความเสียหายและผลกระทบจากภัยธรรมชาติและการเปลี่ยนแปลงสภาพภูมิอากาศลดลง**	**เป้าหมายที่ ๒** **ความเสี่ยงจากภัยธรรมชาติและการเปลี่ยนแปลงสภาพภูมิอากาศลดลง**	**เป้าหมายที่ ๓** **สังคมไทยมีภูมิคุ้มกันจากภัยธรรมชาติและการเปลี่ยนแปลงสภาพภูมิอากาศ**
ตัวชี้วัดที่ ๑.๑ จำนวนประชาชนที่เสียชีวิต สูญหาย และได้รับผลกระทบโดยตรงจากภัยธรรมชาติลดลง เมื่อเทียบกับค่าเฉลี่ยในแผนพัฒนาฯ ฉบับที่ ๑๒ ในแต่ละภัย **ตัวชี้วัดที่ ๑.๒** ความสูญเสียทางเศรษฐกิจจากภัยธรรมชาติโดยตรงต่อผลิตภัณฑ์มวลรวมของประเทศ	**ตัวชี้วัดที่ ๒.๑** มีแผนที่แสดงพื้นที่เสี่ยงจากภัยธรรมชาติและการเปลี่ยนแปลงสภาพภูมิอากาศในระดับพื้นที่โดยเฉพาะพื้นที่สำคัญด้านต่าง ๆ หรือระดับจังหวัดอย่างครอบคลุม เชื่อมโยงกับฐานข้อมูลของมิติทางเศรษฐกิจ สังคม และสิ่งแวดล้อมที่สำคัญ	**ตัวชี้วัดที่ ๓.๑** ชุมชน ท้องถิ่น อาสาสมัคร และเครือข่าย ที่สามารถจัดการความเสี่ยงจากภัยธรรมชาติและการเปลี่ยนแปลงสภาพภูมิอากาศเบื้องต้นได้ด้วยตนเอง เพิ่มขึ้นเป็นร้อยละ ๘๐ ภายใน ปี ๒๕๗๐ และมีการจัดฝึกอบรมด้านการป้องกันและบรรเทาผลกระทบจากภัยธรรมชาติ

(รวมถึงความเสียหายที่เกิดกับโครงสร้างพื้นฐานและการหยุดชะงักของการบริการขั้นพื้นฐานที่สำคัญ) ลดลงเมื่อเทียบกับค่าเฉลี่ยในแผนพัฒนาฯ ฉบับที่ ๑๒ **ตัวชี้วัดที่ ๑.๓** จำนวนพื้นที่และมูลค่าความเสียหายจากภัยธรรมชาติลดลงเมื่อเทียบกับค่าเฉลี่ยในแผนพัฒนาฯ ฉบับที่ ๑๒	**ตัวชี้วัดที่ ๒.๒** การมีแผนจัดการป้องกันความเสี่ยงจากภัยธรรมชาติและการเปลี่ยนแปลงสภาพภูมิอากาศในระดับพื้นที่ โดยเฉพาะพื้นที่สำคัญ **ตัวชี้วัดที่ ๒.๓** การเตือนภัยที่มีประสิทธิภาพ (ครอบคลุมภัยสำคัญ สามารถเชื่อมโยงระดับพื้นที่ ระดับประเทศและระดับโลก มีความแม่นยำ ทันต่อเวลา และสามารถเข้าถึงกลุ่มเปราะบางได้)	และการเปลี่ยนแปลงสภาพภูมิอากาศครอบคลุมทุกพื้นที่ของประเทศ **ตัวชี้วัดที่ ๓.๒** ระดับความสำเร็จในการสร้างความตระหนักรู้ในระดับชุมชนและการมีส่วนร่วมในการส่งข้อมูลจากพื้นที่เกิดภัยเข้าสู่ระบบเตือนภัยส่วนกลาง **ตัวชี้วัดที่ ๓.๓** องค์กรปกครองส่วนท้องถิ่นมีองค์ความรู้ และมีแผนในการจัดการด้านภัยธรรมชาติและการเปลี่ยนแปลงสภาพภูมิอากาศ **ตัวชี้วัดที่ ๓.๔** ประชาชนสามารถเข้าถึงและใช้ประโยชน์จากระบบประกันภัยพืชผลทางการเกษตรและภัยธรรมชาติ **ตัวชี้วัดที่ ๓.๕** มีกองทุนเพื่อสนับสนุนการป้องกันและลดผลกระทบจากภัยธรรมชาติและการเปลี่ยนแปลงสภาพภูมิอากาศ รวมถึงการศึกษาวิจัยและเป็นแหล่งเงินรับประกันภัยต่อ

๔. มิติปัจจัยผลักดันการพลิกโฉมประเทศ

หมุดหมายที่ ๑๒ ไทยมีกำลังคนสมรรถนะสูงมุ่งเรียนรู้อย่างต่อเนื่องตอบโจทย์การพัฒนาแห่งอนาคต

เป้าหมาย ตัวชี้วัด และค่าเป้าหมายของการพัฒนาระดับหมุดหมาย

เป้าหมายที่ ๑ **คนไทยได้รับการพัฒนาอย่างเต็มศักยภาพในทุกช่วงวัย มีสมรรถนะที่จำเป็นสำหรับโลกยุคใหม่ มีคุณลักษณะตามบรรทัดฐานที่ดีของสังคม มีคุณธรรม จริยธรรม และมีภูมิคุ้มกันต่อการเปลี่ยนแปลงอย่างพลิกโฉมฉับพลันของโลก สามารถดำรงชีวิตร่วมกันในสังคมได้อย่างสงบสุข**	**เป้าหมายที่ ๒** **กำลังคนมีสมรรถนะสูง สอดคล้องกับความต้องการของภาคการผลิตเป้าหมาย และสามารถสร้างงานอนาคต**	**เป้าหมายที่ ๓** **ประชาชนทุกกลุ่มเข้าถึงการเรียนรู้ตลอดชีวิต**
ตัวชี้วัดที่ ๑.๑ ดัชนีพัฒนาการเด็กสมวัยเพิ่มขึ้นเป็นร้อยละ ๘๘ เมื่อสิ้นสุดแผน **ตัวชี้วัดที่ ๑.๒** ร้อยละของนักเรียนที่มีสมรรถนะจากการประเมินโปรแกรม	**ตัวชี้วัดที่ ๒.๑** ดัชนีความสามารถในการแข่งขันของสภาเศรษฐกิจโลกด้านทักษะ คะแนนเพิ่มขึ้นร้อยละ ๒๐ เมื่อสิ้นสุดแผน	**ตัวชี้วัดที่ ๓.๑** การประเมินสมรรถนะผู้ใหญ่ในระดับนานาชาติของคนไทยในทุกด้านไม่ต่ำกว่าค่าเฉลี่ยของประเทศที่เข้ารับการประเมิน

ประเมินสมรรถนะนักเรียนมาตรฐานสากลไม่ถึงระดับพื้นฐานของทั้ง ๓ วิชา ในแต่ละกลุ่มโรงเรียนลดลงร้อยละ ๘ เมื่อสิ้นสุดแผน **ตัวชี้วัดที่ ๑.๓** ทุนชีวิตเด็กและเยาวชนไทยเพิ่มขึ้นร้อยละ ๓ เมื่อสิ้นสุดแผน **ตัวชี้วัดที่ ๑.๔** จำนวนนักศึกษาที่เข้าร่วมการจัดการศึกษาเพื่อพัฒนาบัณฑิตฐานสมรรถนะเพิ่มเป็นร้อยละ ๓๐ **ตัวชี้วัดที่ ๑.๕** ผลิตภาพแรงงานเพิ่มขึ้นไม่ต่ำกว่าร้อยละ ๔ ต่อปี **ตัวชี้วัดที่ ๑.๖** จำนวนผู้สูงอายุที่ประสบปัญหาความยากจนหลายมิติลดลงร้อยละ ๒๐ ต่อปี	**ตัวชี้วัดที่ ๒.๒** การจัดอันดับในด้านบุคลากรผู้มีความสามารถของสถาบันการจัดการนานาชาติ มีคะแนนเพิ่มขึ้นร้อยละ ๓ ต่อปี **ตัวชี้วัดที่ ๒.๓** จำนวนและมูลค่าของธุรกิจสตาร์ทอัพเพิ่มขึ้น	**ตัวชี้วัดที่ ๓.๒** กลุ่มประชากรอายุ ๑๕-๒๔ ปี ที่ไม่ได้เรียน ไม่ได้ทำงาน หรือไม่ได้ฝึกอบรม ไม่เกินร้อยละ ๕ เมื่อสิ้นสุดแผน

หมุดหมายที่ ๑๓ ไทยมีภาครัฐที่ทันสมัย มีประสิทธิภาพและตอบโจทย์ประชาชน

เป้าหมาย ตัวชี้วัด และค่าเป้าหมายของการพัฒนาระดับหมุดหมาย

เป้าหมายที่ ๑ การบริการภาครัฐ มีคุณภาพ เข้าถึงได้	เป้าหมายที่ ๒ ภาครัฐที่มีขีดสมรรถนะสูง คล่องตัว
ตัวชี้วัดที่ ๑.๑ ความพึงพอใจในคุณภาพการให้บริการของภาครัฐ ไม่น้อยกว่าร้อยละ ๙๐	**ตัวชี้วัดที่ ๒.๑** ผลการสำรวจรัฐบาลอิเล็กทรอนิกส์ ในองค์ประกอบ ดัชนีรัฐบาลอิเล็กทรอนิกส์ ดัชนีการมีส่วนร่วมทางอิเล็กทรอนิกส์ ดัชนีทุนมนุษย์ และดัชนีการให้บริการภาครัฐออนไลน์ ไม่เกินอันดับที่ ๔๐ ของโลก และมีคะแนนไม่ต่ำกว่า ๐.๘๒

๒.๓.๓ เป้าหมายการพัฒนาที่ยั่งยืน (Sustainable Development Gold : SDGs)

เป้าหมายที่ ๑ ยุติความยากจนทุกรูปแบบในทุกที่

เป้าประสงค์

๑.๑ ภายในปี ๒๕๗๓ ขจัดความยากจนขั้นรุนแรงทั้งหมดซึ่งในปัจจุบัน วัดจากคนที่มีค่าใช้จ่ายดำรงชีพรายวันต่ำกว่า $๑.๒๕ ต่อวัน

๑.๒ ภายในปี ๒๕๗๓ ลดสัดส่วนชาย หญิง และเด็ก ในทุกช่วงวัย ที่อยู่ภายใต้ความยากจนในทุกมิติตามนิยามของแต่ละประเทศ ให้ลดลงอย่างน้อยครึ่งหนึ่ง

๑.๓ ดำเนินการให้เป็นผลตามระบบและมาตรการคุ้มครองทางสังคมที่เหมาะสมของแต่ละประเทศ และให้ครอบคลุมถึงกลุ่มที่ยากจนและเปราะบางภายในปี ๒๕๗๓

๑.๔ ภายในปี ๒๕๗๓ สร้างหลักประกันว่าชายและหญิงทุกคน โดยเฉพาะที่ยากจนและเปราะบาง มีสิทธิเท่าเทียมกันในทรัพยากรทางเศรษฐกิจ รวมถึงการเข้าถึงบริการขั้นพื้นฐาน การเป็นเจ้าของและควบคุมเหนือที่ดินและอสังหาในรูปแบบอื่น มรดก ทรัพยากรธรรมชาติ เทคโนโลยีใหม่ที่เหมาะสม และบริการทางการเงิน ซึ่งรวมถึงระบบการเงินระดับฐานราก (microfinance)

๑.๕ ภายในปี ๒๕๗๓ สร้างภูมิต้านทาน และลดการเปิดรับและความเปราะบางต่อเหตุรุนแรงที่เกี่ยวข้องกับภูมิอากาศและภัยพิบัติทางเศรษฐกิจ สังคมและสิ่งแวดล้อม ให้กับผู้ที่ยากจนและอยู่ในสถานการณ์เปราะบาง

๑.A สร้างหลักประกันว่าจะมีการระดมทรัพยากรอย่างมีนัยสำคัญจากแหล่งที่หลากหลาย รวมไปถึงการยกระดับความร่วมมือเพื่อการพัฒนา เพื่อที่จะจัดให้มีแนวทางที่เพียงพอและคาดเดาได้แก่ประเทศกำลังพัฒนา เฉพาะอย่างยิ่งประเทศพัฒนาน้อยที่สุด ในการดำเนินงานตามแผนงานและนโยบายเพื่อขจัดความยากจนในทุกมิติ

๑.B สร้างกรอบนโยบายที่เหมาะสมในระดับประเทศ ระดับภูมิภาค และระดับนานาชาติ บนฐานของยุทธศาสตร์การพัฒนาที่สนับสนุนคนยากจน (pro-poor) และคำนึงถึงความละเอียดอ่อนเชิงเพศภาวะ (gender-sensitive) เพื่อจะสนับสนุนการเร่งการลงทุนเพื่อปฏิบัติการขจัดความยากจน

เป้าหมายที่ ๒ ขจัดความหิวโหย บรรลุความมั่นคงทางอาหาร ปรับปรุงโภชนาการ และสนับสนุนการทำเกษตรกรรมอย่างยั่งยืน

เป้าประสงค์

๒.๑ ขจัดความหิวโหย สร้างความมั่นคงทางอาหารให้ทุกคนโดยเฉพาะที่ยากจนและอยู่ในภาวะเปราะบางอันรวมถึงทารก ได้เข้าถึงอาหารที่ปลอดภัย มีโภชนาการ และเพียงพอตลอดทั้งปีภายในปี ๒๕๗๓

๒.๒ ยุติภาวะทุพโภชนาการทุกรูปแบบและแก้ไขปัญหาความต้องการสารอาหารของหญิงวัยรุ่น หญิงตั้งครรภ์และให้นมบุตร และผู้สูงอายุ ภายในปี ๒๕๗๓ รวมถึงบรรลุเป้าหมายที่ตกลงร่วมกันระหว่างประเทศว่าด้วยภาวะแคระแกร็นและผอมแห้งในเด็กอายุต่ำกว่า ๕ ปี ภายในปี ๒๕๖๘

๒.๓ เพิ่มผลิตภาพทางการเกษตรและรายได้ของผู้ผลิตอาหารรายเล็ก โดยเฉพาะผู้หญิง คนพื้นเมือง เกษตรกรแบบครอบครัว คนเลี้ยงปศุสัตว์ ชาวประมง ให้เพิ่มขึ้นเป็น ๒ เท่า โดยรวมถึงการเข้าถึงที่ดินและทรัพยากรและปัจจัยนำเข้าในการผลิต ความรู้ บริการทางการเงิน ตลาด และโอกาสสำหรับการเพิ่มมูลค่าและการจ้างงานนอกฟาร์ม อย่างปลอดภัยและเท่าเทียม ภายในปี ๒๕๗๓

๒.๔ สร้างหลักประกันว่าจะมีระบบการผลิตอาหารที่ยั่งยืนและดำเนินการตามแนวปฏิบัติทางการเกษตรที่มีภูมิคุ้มกันที่จะเพิ่มผลิตภาพและการผลิต ซึ่งจะช่วยรักษาระบบนิเวศ เสริมขีดความสามารถในการปรับตัวต่อการเปลี่ยนแปลงสภาพภูมิอากาศ ภาวะอากาศรุนแรง ภัยแล้ง อุทกภัย และภัยพิบัติอื่น ๆ และจะช่วยพัฒนาที่ดินและคุณภาพดินอย่างต่อเนื่อง ภายในปี ๒๕๗๓

๒.๕ คงความหลากหลายทางพันธุกรรมของเมล็ดพันธุ์ พืชที่ใช้เพาะปลูก สัตว์ในไร่นาและที่เลี้ยงตามบ้านเรือน และชนิดพันธุ์ตามธรรมชาติที่เกี่ยวข้องกับพืชและสัตว์เหล่านั้น รวมถึงให้มีธนาคารเมล็ดพันธุ์และพืชที่มีการจัดการที่ดีและมีความหลากหลาย ทั้งในระดับประเทศ ระดับภูมิภาค และระดับนานาชาติ และสร้างหลักประกันว่าจะมีการเข้าถึงและแบ่งปันผลประโยชน์ที่เกิดจากการใช้ทรัพยากรทางพันธุกรรมและองค์ความรู้ท้องถิ่นที่เกี่ยวข้องอย่างธรรมและเท่าเทียม ตามที่ตกลงกันระหว่างประเทศ ภายในปี ๒๕๗๓

๒.a เพิ่มการลงทุนตลอดจนการยกระดับความร่วมมือระหว่างประเทศในเรื่องโครงสร้างพื้นฐานในชนบท การวิจัยเกษตรและการขยายการบริการ การพัฒนาเทคโนโลยี และการทำธนาคารยีนของพืชและสัตว์เพื่อยกระดับขีดความสามารถในการผลิตสินค้าเกษตรในประเทศกำลังพัฒนา โดยเฉพาะอย่างยิ่งในประเทศพัฒนาน้อยที่สุด

๒.b แก้ไขและป้องกันการกีดกันและการบิดเบือนทางการค้าในตลาดเกษตรโลก รวมถึงทางการขจัดการอุดหนุนสินค้าเกษตรเพื่อการส่งออกทุกรูปแบบและมาตรการเพื่อการส่งออกทุกแบบที่ให้ผลในลักษณะเดียวกัน โดยให้เป็นไปตามอาณัติของรอบการพัฒนาโดฮา

๒.c เลือกใช้มาตรการที่สร้างหลักประกันได้ว่าตลาดโภคภัณฑ์อาหารและตลาดอนุพันธ์ สามารถทำงานได้อย่างเหมาะสม และอำนวยความสะดวกในการเข้าถึงข้อมูลของตลาดและข้อมูลสำรองอาหารได้อย่างทันการณ์ เพื่อจำกัดความผันผวนของราคาอาหารอย่างรุนแรง

เป้าหมายที่ ๓ สร้างหลักประกันการมีสุขภาวะที่ดี และส่งเสริมความเป็นอยู่ที่ดีสำหรับทุกคนในทุกช่วงวัย

เป้าประสงค์

๓.๑ ลดอัตราการตายของมารดาทั่วโลก ให้ต่ำกว่า ๗๐ ต่อการเกิดมีชีพ ๑ แสนคน ภายในปี ๒๕๗๓

๓.๒ ยุติการตายที่ป้องกันได้ของทารกแรกเกิดและเด็กอายุต่ำกว่า ๕ ปี โดยทุกประเทศมุ่งลดอัตราการตายในทารกลงให้ต่ำถึง ๑๒ ต่อการเกิดมีชีพ ๑,๐๐๐ คน และลดอัตราการตายในเด็กอายุต่ำกว่า ๕ ปี ลงให้ต่ำถึง ๒๕ ต่อการเกิดมีชีพ ๑,๐๐๐ คน ภายในปี ๒๕๗๓

๓.๓ ยุติการแพร่กระจายของเอดส์ วัณโรค มาลาเรีย และโรคเขตร้อนที่ถูกละเลย และต่อสู้กับโรคตับอักเสบ โรคติดต่อทางน้ำ และโรคติดต่อ อื่น ๆ ภายในปี ๒๕๗๓

๓.๔ ลดการตายก่อนวัยอันควรจากโรคไม่ติดต่อให้ลดลงหนึ่งในสามผ่านทางการป้องกันและการรักษาโรค และสนับสนุนสุขภาพจิตและความเป็นอยู่ที่ดี ภายในปี ๒๕๗๓

๓.๕ เสริมการป้องกันและการรักษาการใช้สารในทางที่ผิด ซึ่งรวมถึงการใช้ยาเสพติดในทางที่ผิดและการใช้แอลกอฮอล์ในทางอันตราย

๓.๖ ลดจำนวนการตายและบาดเจ็บจากอุบัติเหตุทางถนนทั่วโลกลงครึ่งหนึ่ง ภายในปี ๒๕๖๓

๓.๗ สร้างหลักประกันว่ามีการเข้าถึงบริการข้อมูล การให้การศึกษาเกี่ยวกับอนามัยเจริญพันธุ์โดยถ้วนหน้า รวมถึงการวางแผนครอบครัวและการผสานอนามัยเจริญพันธุ์ในยุทธศาสตร์และแผนงานระดับชาติ ภายในปี ๒๕๗๓

๓.๘ บรรลุการมีหลักประกันสุขภาพถ้วนหน้า รวมถึงการป้อง กันความเสี่ยงทางการเงิน การเข้าถึงการบริการสาธารณสุขจำเป็นที่มีคุณภาพ และเข้าถึงยาและวัคซีนจำเป็นที่ปลอดภัย มีประสิทธิผล มีคุณภาพ และมีราคาที่สามารถซื้อหาได้

๓.๙ ลดจำนวนการตายและการป่วยจากสารเคมีอันตราย และจากการปนเปื้อนและมลพิษทางอากาศ น้ำ และดิน ให้ลดลงอย่างมาก ภายในปี ๒๕๗๓

๓.a เสริมการดำเนินงานของกรอบอนุสัญญาขององค์การอนามัยโลกว่าด้วยการควบคุมยาสูบในทุกประเทศตามความเหมาะสม

๓.b สนับสนุนการวิจัยและพัฒนาวัคซีนและยาสำหรับโรคที่ติดต่อและไม่ติดต่อที่ส่งผลกระทบโดยตรงต่อประเทศกำลังพัฒนา ให้มีการเข้าถึงยาและวัคซีนจำเป็นในราคาที่สามารถซื้อหาได้ตามปฏิญญาโดฮาความตกลงว่าด้วยสิทธิในทรัพย์สินทางปัญญาที่เกี่ยวกับการค้าและการสาธารณสุขซึ่งเน้นย้ำสิทธิสำหรับประเทศกำลังพัฒนาที่จะใช้บทบัญญัติในความตกลงว่าด้วยสิทธิในทรัพย์สินทางปัญญาที่เกี่ยวกับการค้าอย่างเต็มที่ ในเรื่องการผ่อนปรนเพื่อจะปกป้องสุขภาพสาธารณะและโดยเฉพาะการเข้าถึงยา โดยถ้วนหน้า

๓.c เพิ่มการใช้เงินที่เกี่ยวกับสุขภาพและการสรรหา การพัฒนา การฝึกฝน และการเก็บรักษากำลังคนด้านสุขภาพในประเทศกำลังพัฒนา โดยเฉพาะอย่างยิ่งในประเทศพัฒนาน้อยที่สุดและรัฐกำลังพัฒนาที่เป็นเกาะขนาดเล็ก

๓.d เสริมขีดความสามารถสำหรับทุกประเทศ โดยเฉพาะอย่างยิ่งในประเทศกำลังพัฒนา ในเรื่องการแจ้งเตือนล่วงหน้า การลดความเสี่ยง และการบริหารจัดการความเสี่ยงด้านสุขภาพในระดับประเทศและระดับโลก

เป้าหมายที่ ๔ สร้างหลักประกันว่าทุกคนมีการศึกษาที่มีคุณภาพอย่างครอบคลุมและเท่าเทียม และสนับสนุนโอกาสในการเรียนรู้ตลอดชีวิต

เป้าประสงค์

๔.๑ สร้างหลักประกันว่าเด็กชายและเด็กหญิงทุกคนสำเร็จการศึกษาระดับประถมศึกษาและมัธยมศึกษาที่มีคุณภาพ เท่าเทียมและไม่มีค่าใช้จ่าย นำไปสู่ผลลัพธ์ทางการเรียนที่มีประสิทธิผลภายในปี ๒๕๗๓

๔.๒ สร้างหลักประกันว่าเด็กชายและเด็กหญิงทุกคนเข้าถึงการพัฒนา การดูแลและการจัดการศึกษาระดับก่อนประถมศึกษาสำหรับเด็กปฐมวัยที่มีคุณภาพ ภายในปี ๒๕๗๓ เพื่อให้เด็กเหล่านั้นมีความพร้อมสำหรับการศึกษาระดับประถมศึกษา

๔.๓ ให้ชายและหญิงทุกคนเข้าถึงการศึกษาวิชาเทคนิค อาชีวศึกษา อุดมศึกษา รวมถึงมหาวิทยาลัย ที่มีราคาที่สามารถจ่ายได้และมีคุณภาพ ภายในปี ๒๕๗๓

๔.๔ ส่งเสริมและเพิ่มจำนวนเยาวชนและผู้ใหญ่ที่มีทักษะที่จำเป็น รวมถึงทักษะทางเทคนิคและอาชีพสำหรับการจ้างงาน การมีงานที่ดีและการเป็นผู้ประกอบการ ภายในปี ๒๕๗๓

๔.๕ ขจัดความเหลื่อมล้ำทางเพศในการศึกษา และสร้างหลักประกันว่ากลุ่มที่เปราะ บางซึ่งรวมถึงผู้พิการ ชนพื้นเมืองและเด็ก เข้าถึงการศึกษาและการฝึกอาชีพทุกระดับอย่างเท่าเทียม ภายในปี ๒๕๗๓

๔.๖ สร้างหลักประกันว่าเยาวชนทุกคนและผู้ใหญ่ในสัดส่วนสูง ทั้งชายและหญิง สามารถอ่านออกเขียนได้และคำนวณได้ ภายในปี ๒๕๗๓

๔.๗ สร้างหลักประกันว่าผู้เรียนทุกคนได้รับความรู้และทักษะที่จำเป็นสำหรับส่งเสริมการพัฒนาอย่างยั่งยืน รวมไปถึงการศึกษาสำหรับการพัฒนาอย่างยั่งยืนและการมีวิถีชีวิตที่ยั่งยืน สิทธิมนุษยชน ความเสมอภาคระหว่างเพศ การส่งเสริมวัฒนธรรมแห่งความสงบสุขและไม่ใช้ความรุนแรง การเป็นพลเมืองของโลกและความนิยมในความหลากหลายทางวัฒนธรรมและในส่วนร่วมของวัฒนธรรมต่อการพัฒนาที่ยั่งยืน ภายในปี ๒๕๗๓

๔.a สร้างและยกระดับอุปกรณ์และเครื่องมือทางการศึกษา ที่อ่อนไหวต่อเด็ก ผู้พิการ และเพศสภาวะและให้มีสภาพแวดล้อมทางการเรียนรู้ที่ปลอดภัย ปราศจากความรุนแรง ครอบคลุมและมีประสิทธิผลสำหรับทุกคน

๔.b ขยายจำนวนทุนการศึกษาในทั่วโลกที่ให้สำหรับประเทศกำลังพัฒนาโดยเฉพาะประเทศพัฒนาน้อยที่สุด รัฐกำลังพัฒนาที่เป็นเกาะขนาดเล็กและประเทศในแอฟริกา ในการสมัครเข้าศึกษาต่อในระดับอุดมศึกษา รวมถึงการฝึกอาชีพและโปรแกรมด้านเทคโนโลยีสารสนเทศและการสื่อสาร ด้านเทคนิควิศวกรรมและวิทยาศาสตร์ ในประเทศพัฒนาแล้วและประเทศกำลังพัฒนาอื่น ๆ ภายในปี ๒๕๖๓

๔.c เพิ่มจำนวนครูที่มีคุณภาพ รวมถึงการดำเนินการผ่านทางความร่วม มือระหว่างประเทศในการฝึกอบรมครูในประเทศกำลังพัฒนา เฉพาะอย่างยิ่งในประเทศพัฒนาน้อยที่สุดและรัฐกำลังพัฒนาที่เป็นเกาะขนาดเล็ก ภายในปี ๒๕๗๓

เป้าหมายที่ ๕ บรรลุความเสมอภาคระหว่างเพศ และเพิ่มบทบาทของสตรีและเด็กหญิงทุกคน

เป้าประสงค์

๕.๑ ยุติการเลือกปฏิบัติทุกรูปแบบที่มีต่อผู้หญิงและเด็กหญิงในทุกที่

๕.๒ ขจัดความรุนแรงทุกรูปแบบที่มีต่อผู้หญิงและเด็กหญิงทั้งในที่สาธารณะและที่รโหฐาน รวมถึงการค้ามนุษย์ การแสวงประโยชน์ทั้งทางเพศ และในรูปแบบอื่น

๕.๓ ขจัดแนวปฏิบัติที่เป็นภัยทุกรูปแบบ อาทิ การแต่งงานในเด็กก่อนวัยอันควรและโดยการบังคับ และการทำลายอวัยวะเพศหญิง

๕.๔ ตระหนักและให้คุณค่าต่อการดูแลและการทำงานบ้านแบบไม่ได้รับค่าจ้าง โดยจัดให้มีบริการสาธารณะ โครงสร้างพื้นฐานและนโยบายการคุ้มครองทางสังคม และสนับสนุนความรับผิดชอบร่วมกันภายในครัวเรือนและครอบครัว ตามความเหมาะสมของแต่ละประเทศ

๕.๕ สร้างหลักประกันว่าผู้หญิงจะมีส่วนร่วมอย่างเต็มที่และมีประสิทธิผล และมีโอกาสที่เท่าเทียมในการเป็นผู้นำในทุกระดับของการตัดสินใจในเรื่องการเมือง เศรษฐกิจ และสาธารณะ

๕.๖ สร้างหลักประกันว่าจะมีการเข้าถึงสุขภาวะทางเพศและอนามัยการเจริญพันธุ์ และสิทธิด้านการเจริญพันธุ์โดยถ้วนหน้า ตามที่ตกลงในแผนปฏิบัติการของการประชุมนานาชาติว่าด้วยประชากรและการพัฒนา และแผนปฏิบัติการปักกิ่งและเอกสารผลลัพธ์ของการประชุมทบทวนเหล่านั้น

๕.A ดำเนินการปฏิรูปเพื่อให้ผู้หญิงมีสิทธิที่เท่าเทียมในทรัพยากรทางเศรษฐกิจ รวมทั้ง การเข้าถึงการเป็นเจ้าของและมีสิทธิในที่ดิน และทรัพย์สินในรูปแบบอื่น การบริการทางการเงิน การรับมรดก และทรัพยากรธรรมชาติ ตามกฎหมายของประเทศ

๕.B เพิ่มพูนการใช้เทคโนโลยี โดยเฉพาะเทคโนโลยีสารสนเทศและการสื่อสารเพื่อเพิ่มบทบาทแก่สตรี

๕.C เลือกใช้และเสริมความเข้มแข็งแก่นโยบายที่ดีและกฎระเบียบที่บังคับใช้ได้ เพื่อส่งเสริมความเสมอภาคระหว่างเพศและการเพิ่มบทบาทแก่ผู้หญิงและเด็กหญิงทุกคนในทุกระดับ

เป้าหมายที่ ๖ สร้างหลักประกันเรื่องน้ำและการสุขาภิบาล ให้มีการจัดการอย่างยั่งยืนและมีสภาพพร้อมใช้สำหรับทุกคน

เป้าประสงค์

๖.๑ บรรลุเป้าหมายการให้ทุกคนเข้าถึงน้ำดื่มที่ปลอดภัยและมีราคาที่สามารถซื้อหาได้ ภายในปี พ.ศ. ๒๕๗๓

๖.๒ บรรลุเป้าหมายการให้ทุกคนเข้าถึงการสุขาภิบาลและสุขอนามัยที่พอเพียงและเป็นธรรม และยุติการขับถ่ายในที่โล่ง โดยให้ความสนใจเป็นพิเศษต่อความต้องการของผู้หญิง เด็กหญิง และกลุ่มที่อยู่ในสถานการณ์เปราะบาง ภายในปี พ.ศ. ๒๕๗๓

๖.๓ ปรับปรุงคุณภาพน้ำ โดยการลดมลพิษ ขจัดการทิ้งขยะและลดการปล่อยสารเคมีอันตรายและวัตถุอันตราย ลดสัดส่วนน้ำเสียที่ไม่ผ่านการบำบัดลงครึ่งหนึ่ง และเพิ่มการนำกลับมาใช้ใหม่และการใช้ซ้ำที่ปลอดภัยอย่างยั่งยืนทั่วโลก ภายในปี พ.ศ. ๒๕๗๓

๖.๔ เพิ่มประสิทธิภาพการใช้น้ำในทุกภาคส่วนและสร้างหลักประกันว่าจะมีการใช้น้ำและจัดหาน้ำที่ยั่งยืน เพื่อแก้ไขปัญหาการขาดแคลนน้ำ และลดจำนวนประชากรที่ประสบปัญหาการขาดแคลนน้ำ ภายในปี พ.ศ. ๒๕๗๓

๖.๕ ดำเนินการบริหารจัดการทรัพยากรน้ำแบบองค์รวมในทุกระดับ รวมถึงผ่านทางความร่วมมือข้ามเขตแดนตามความเหมาะสม ภายในปี พ.ศ. ๒๕๗๓

๖.๖ ปกป้องและฟื้นฟูระบบนิเวศที่เกี่ยวข้องกับแหล่งน้ำ รวมถึงภูเขา ป่าไม้ พื้นที่ชุ่มน้ำ แม่น้ำ ชั้นหินอุ้มน้ำ และทะเลสาบ ภายในปี พ.ศ. ๒๕๖๓

๖.A ขยายความร่วมมือระหว่างประเทศและสนับสนุนการเสริมสร้างขีดความสามารถให้แก่ประเทศกำลังพัฒนาในกิจกรรมและแผนงานที่เกี่ยวข้องกับน้ำและสุขาภิบาล ซึ่งรวมถึงการเก็บกักน้ำ การขจัดเกลือ ประสิทธิภาพการใช้น้ำ การบำบัดน้ำเสีย เทคโนโลยีการนำน้ำกลับมาใช้ใหม่

๖.B สนับสนุนและเพิ่มความเข้มแข็งในการมีส่วนร่วมของชุมชนท้องถิ่นในการพัฒนาการจัดการน้ำและสุขาภิบาล

เป้าหมายที่ ๗ สร้างหลักประกันว่าทุกคนเข้าถึงพลังงานสมัยใหม่ในราคาที่สามารถซื้อหาได้ เชื่อถือได้ และยั่งยืน

เป้าประสงค์

๗.๑ สร้างหลักประกันว่ามีการเข้าถึงการบริการพลังงานสมัยใหม่ที่เชื่อถือได้ ในราคาที่สามารถซื้อหาได้ ภายในปี พ.ศ. ๒๕๗๓

๗.๒ เพิ่มสัดส่วนของพลังงานหมุนเวียนในสัดส่วนพลังงานของโลก (global energy mix) ภายในปี พ.ศ. ๒๕๗๓

๗.๓ เพิ่มอัตราการปรับปรุงประสิทธิภาพการใช้พลังงานของโลกให้เพิ่มขึ้นเป็น ๒ เท่า ภายในปี พ.ศ. ๒๕๗๓

๗.A ยกระดับความร่วมมือระหว่างประเทศเพื่ออำนวยความสะดวกในการเข้าถึงการวิจัย และเทคโนโลยีพลังงานที่สะอาด โดยรวมถึงพลังงานหมุนเวียน ประสิทธิภาพการใช้พลังงาน และเทคโนโลยีเชื้อเพลิงฟอสซิลชั้นสูงและสะอาด และสนับสนุนการลงทุนในโครงสร้างพื้นฐานด้านพลังงานและเทคโนโลยีพลังงานที่สะอาด ภายในปี พ.ศ. ๒๕๗๓

๗.B ขยายโครงสร้างพื้นฐานและพัฒนาเทคโนโลยีสำหรับการจัดส่งบริการพลังงานสมัยใหม่และยั่งยืน โดยถ้วนหน้าในประเทศกำลังพัฒนา โดยเฉพาะอย่างยิ่งในประเทศพัฒนาน้อยที่สุด และรัฐกำลังพัฒนาที่เป็นเกาะขนาดเล็ก ที่สอดคล้องกับโครงการสนับสนุนของประเทศเหล่านั้น ภายในปี พ.ศ. ๒๕๗๓

เป้าหมายที่ ๘ ส่งเสริมการเจริญเติบโตทางเศรษฐกิจที่ต่อเนื่อง ครอบคลุม และยั่งยืน การจ้างงานเต็มที่และมีผลิตภาพ และการมีงานที่มีคุณค่าสำหรับทุกคน

เป้าประสงค์

๘.๑ ทำให้การเติบโตทางเศรษฐกิจต่อหัวประชากรมีความยั่งยืนตามบริบทของประเทศ โดยเฉพาะอย่างยิ่งให้ผลิตภัณฑ์มวลรวมในประเทศของประเทศพัฒนาน้อยที่สุด มีการขยายตัวอย่างน้อยร้อยละ ๗ ต่อปี

๘.๒ บรรลุการมีผลิตภาพทางเศรษฐกิจในระดับที่สูงขึ้นผ่านการสร้างความหลากหลาย การยกระดับเทคโนโลยีและนวัตกรรมรวมถึงการมุ่งเน้นภาคการผลิตที่มีมูลค่าเพิ่มสูง และใช้แรงงานเป็นหลัก

๘.๓ ส่งเสริมนโยบายพัฒนากิจกรรมที่มีผลิตภาพ สร้างงานที่มีคุณค่า ส่งเสริมผู้ประกอบการ ความสร้างสรรค์ นวัตกรรมและสนับสนุนการเติบโตของวิสาหกิจรายย่อย ขนาดเล็ก และขนาดกลาง ผ่านการเข้าถึงบริการทางการเงิน

๘.๔ ปรับปรุงประสิทธิภาพการใช้ทรัพยากรในการบริโภคและการผลิต แยกการเติบโตทางเศรษฐกิจจาก ความเสื่อมโทรมของสิ่งแวดล้อมตามกรอบการดำเนินงาน ๑๐ ปี โดยมีประเทศพัฒนาแล้วเป็นผู้นำจนถึงปี ๒๕๗๓

๘.๕ บรรลุการจ้างงานเต็มที่และมีผลิตภาพ และการมีงานที่มีคุณค่าสำหรับหญิงและชายทุกคน รวมถึงเยาวชนและผู้มีภาวะทุพพลภาพและให้มีการจ่ายค่าจ้าง ที่เท่าเทียมสำหรับงานที่มีคุณค่าเท่าเทียมกัน ภายในปี ๒๕๗๓

๘.๖ ลดสัดส่วนของเยาวชนที่ไม่มีงานทำ ที่ไม่มีการศึกษา และที่ไม่ได้รับการฝึกอบรม ลงอย่างมาก ภายในปี ๒๕๖๓

๘.๗ ดำเนินมาตรการขจัดแรงงานที่ถูกบังคับ ยุติความเป็นทาสสมัยใหม่ การค้ามนุษย์ และการใช้แรงงานเด็ก ในรูปแบบที่เลวร้ายที่สุดรวมถึงทหารเด็ก ภายในปี ๒๕๖๘ ยุติการใช้แรงงานเด็กในทุกรูปแบบ

๘.๘ ปกป้องสิทธิแรงงานและส่งเสริมสภาพแวดล้อมในการทำงานที่ปลอดภัยและมั่นคงสำหรับผู้ทำงานทุกคน รวมถึงผู้ทำงานต่างด้าวโดยเฉพาะหญิงต่างด้าว และผู้ที่ทำงานเสี่ยงอันตราย

๘.๙ ออกแบบและใช้นโยบายเพื่อส่งเสริมการท่องเที่ยวที่ยั่งยืน ซึ่งช่วยสร้างงานและส่งเสริมวัฒนธรรมและผลิตภัณฑ์ท้องถิ่น ภายในปี ๒๕๗๓

๘.๑๐ เสริมความแข็งแกร่งของสถาบันทางการเงินภายในประเทศเพื่อส่งเสริมและขยายการเข้าถึงการธนาคาร การประกัน และบริการทางการเงินแก่ทุกคน

๘.A เพิ่มการสนับสนุนกลไกความช่วยเหลือเพื่อการค้าแก่ประเทศกำลังพัฒนา โดยเฉพาะประเทศพัฒนาน้อยที่สุด ผ่านกรอบการทำงานแบบบูรณาการสำหรับความช่วยเหลือทางวิชาการที่เกี่ยวข้องกับการค้า

๘.B พัฒนาและดำเนินงานตามยุทธศาสตร์โลกสำหรับการจ้างงานเยาวชนและดำเนินงานตามข้อตกลงเรื่องงานของโลก (Global Jobs Pact) ขององค์การแรงงานระหว่างประเทศ (ILO) ภายในปี ๒๕๖๓

เป้าหมายที่ ๙ สร้างโครงสร้างพื้นฐานที่มีความยืดหยุ่นต่อการเปลี่ยนแปลง ส่งเสริมการพัฒนาอุตสาหกรรมที่ครอบคลุมและยั่งยืน และส่งเสริมนวัตกรรม

เป้าประสงค์

๙.๑ พัฒนาโครงสร้างพื้นฐานที่มีคุณภาพ เชื่อถือได้ ยั่งยืน และยืดหยุ่นต่อการเปลี่ยนแปลง รวมถึงโครงสร้างพื้นฐานระดับภูมิภาคและข้ามเขตแดน เพื่อสนับสนุนการพัฒนาเศรษฐกิจและความเป็นอยู่ที่ดีของมนุษย์

๙.๒ ส่งเสริมการพัฒนาอุตสาหกรรมที่ครอบคลุมและยั่งยืน โดยภายในปี ๒๕๗๓ ให้เพิ่มส่วนแบ่งของภาคอุตสาหกรรมในการจ้างงานและ GDP ตามบริบทของประเทศ และเพิ่มขึ้นเป็น ๒ เท่าในประเทศพัฒนาน้อยที่สุด

๙.๓ เพิ่มการเข้าถึงบริการทางการเงิน รวมถึงเครดิตในราคาที่จ่ายได้ ให้แก่โรงงานอุตสาหกรรมและวิสาหกิจขนาดเล็ก โดยเฉพาะในประเทศกำลังพัฒนา และเชื่อมโยงผู้ประกอบการเข้าสู่ห่วงโซ่มูลค่าและตลาด

๙.๔ ยกระดับโครงสร้างพื้นฐานและปรับปรุงอุตสาหกรรมเพื่อความยั่งยืน เพิ่มประสิทธิภาพการใช้ทรัพยากรและเทคโนโลยีที่เป็นมิตรต่อสิ่งแวดล้อม โดยทุกประเทศดำเนินการตามขีดความสามารถภายในปี ๒๕๗๓

๙.๕ เพิ่มพูนการวิจัยทางวิทยาศาสตร์และขีดความสามารถทางเทคโนโลยีของภาคอุตสาหกรรม โดยเฉพาะในประเทศกำลังพัฒนา ภายในปี ๒๕๗๓ ส่งเสริมนวัตกรรม เพิ่มจำนวนผู้ทำงานวิจัยและพัฒนาต่อประชากร ๑ ล้านคน และเพิ่มค่าใช้จ่ายในการวิจัยและพัฒนาในภาครัฐและเอกชน

๙.A อำนวยความสะดวกการพัฒนาโครงสร้างพื้นฐานที่ยั่งยืนและยืดหยุ่นในประเทศกำลังพัฒนา โดยยกระดับการสนับสนุนทางการเงิน เทคโนโลยี และวิชาการให้แก่ประเทศในแอฟริกา ประเทศพัฒนาน้อยที่สุด ประเทศกำลังพัฒนาที่ไม่มีทางออกสู่ทะเล และรัฐกำลังพัฒนาที่เป็นหมู่เกาะขนาดเล็ก

๙.B สนับสนุนการพัฒนาเทคโนโลยี การวิจัยและนวัตกรรมภายในประเทศกำลังพัฒนา รวมถึงการให้มีสภาพแวดล้อมทางนโยบายที่นำไปสู่ความหลากหลายของอุตสาหกรรมและการเพิ่มมูลค่าของสินค้าโภคภัณฑ์

๙.C เพิ่มการเข้าถึงเทคโนโลยีสารสนเทศและการสื่อสารและมุ่งจัดให้มีการเข้าถึงอินเตอร์เน็ตโดยถ้วนหน้าและในราคาที่สามารถจ่ายได้ในประเทศพัฒนาน้อยที่สุด ภายในปี พ.ศ. ๒๕๗๓

เป้าหมายที่ ๑๐ ลดความไม่เสมอภาคภายในและระหว่างประเทศ

เป้าประสงค์

๑๐.๑ บรรลุการเติบโตของรายได้ของกลุ่มประชากรร้อยละ ๔๐ ที่มีรายได้ต่ำสุด อย่างก้าวหน้าและยั่งยืน โดยให้มีอัตราเติบโตสูงกว่าค่าเฉลี่ยของประเทศ ภายในปี ๒๕๗๓

๑๐.๒ เสริมสร้างศักยภาพและส่งเสริมความครอบคลุมทางสังคม เศรษฐกิจ และการเมืองสำหรับทุกคน โดยไม่คำนึงถึงอายุ เพศ ความพิการ เชื้อชาติ ชาติพันธุ์ แหล่งกำเนิด ศาสนา หรือสถานะทางเศรษฐกิจ ภายในปี ๒๕๗๓

๑๐.๓ สร้างหลักประกันโอกาสที่เท่าเทียมและลดความไม่เสมอภาคของผลลัพธ์ โดยขจัดกฎหมาย นโยบายและแนวทางปฏิบัติที่เลือกปฏิบัติ และส่งเสริมการออกกฎหมาย นโยบาย และการปฏิบัติที่เหมาะสม

๑๐.๔ นำนโยบาย โดยเฉพาะนโยบายการคลัง ค่าจ้าง และการคุ้มครองทางสังคมมาใช้ และให้บรรลุความเสมอภาคยิ่งขึ้นอย่างก้าวหน้า

๑๐.๕ ปรับปรุงกฎระเบียบและการติดตามตรวจสอบตลาดการเงินและสถาบันการเงินของโลก และเสริมความแข็งแกร่งในการดำเนินการตามกฎระเบียบดังกล่าว

๑๐.๖ สร้างหลักประกันให้ประเทศกำลังพัฒนามีตัวแทนและเสียงในการตัดสินใจในสถาบันการเงินและเศรษฐกิจระหว่างประเทศมากขึ้น เพื่อให้สถาบันเหล่านี้มีประสิทธิผล น่าเชื่อถือ มีความรับผิดชอบ และชอบธรรมมากขึ้น

๑๐.๗ อำนวยความสะดวกในการโยกย้ายถิ่นฐานและเคลื่อนย้ายของคนให้เป็นระเบียบ ปลอดภัย ปกติ และมีความรับผิดชอบ โดยดำเนินงานตามนโยบายด้านการอพยพที่มีการวางแผนและจัดการที่ดี

๑๐.A ปฏิบัติตามหลักการปฏิบัติอย่างเป็นพิเศษและแตกต่าง (special and differential treatment: S&D) สำหรับประเทศกำลังพัฒนา โดยเฉพาะประเทศพัฒนาน้อยที่สุด ให้สอดคล้องกับข้อตกลงขององค์การการค้าโลก

๑๐.B สนับสนุนการให้ความช่วยเหลือเพื่อการพัฒนาอย่างเป็นทางการ (ODA) และการลงทุนจากต่างประเทศไปยังรัฐที่มีความจำเป็นมากที่สุด โดยเฉพาะประเทศพัฒนาน้อยที่สุด ประเทศแถบแอฟริกา รัฐกำลังพัฒนาที่เป็นหมู่เกาะขนาดเล็ก และประเทศกำลังพัฒนาที่ไม่มีทางออกสู่ทะเล โดยให้สอดคล้องกับแผนและแผนงานของประเทศเหล่านั้น

๑๐.C ลดค่าใช้จ่ายในการทำธุรกรรมของการส่งเงินกลับประเทศของแรงงานย้ายถิ่นให้ต่ำกว่าร้อยละ ๓ และขจัดการชำระเงินระหว่างประเทศที่มีค่าใช้จ่ายสูงกว่าร้อยละ ๕ ภายในปี ๒๕๗๓

เป้าหมายที่ ๑๑ ทำให้เมืองและการตั้งถิ่นฐานของมนุษย์ มีความครอบคลุม ปลอดภัย ยืดหยุ่นต่อการเปลี่ยนแปลงและยั่งยืน

เป้าประสงค์

๑๑.๑ สร้างหลักประกันว่าทุกคนเข้าถึงที่อยู่อาศัยและการบริการพื้นฐานที่เพียงพอ ปลอดภัย ในราคาที่สามารถจ่ายได้และยกระดับชุมชนแออัด ภายในปี ๒๕๗๓

๑๑.๒ จัดให้ทุกคนเข้าถึงระบบคมนาคมขนส่งที่ยั่งยืน ปลอดภัย ในราคาที่จ่ายได้ พัฒนาความปลอดภัยทางถนน ขยายการขนส่งสาธารณะ และคำนึงถึงกลุ่มคนเปราะบาง ผู้หญิง เด็ก ผู้พิการ และผู้สูงอายุ ภายในปี ๒๕๗๓

๑๑.๓ ยกระดับการพัฒนาเมืองและขีดความสามารถให้ครอบคลุมและยั่งยืนเพื่อการวางแผนและการบริหารจัดการการตั้งถิ่นฐานของมนุษย์อย่างมีส่วนร่วม บูรณาการและยั่งยืนในทุกประเทศ ภายในปี ๒๕๗๓

๑๑.๔ เสริมความพยายามในการปกป้องและคุ้มครองมรดกทางวัฒนธรรมและทางธรรมชาติของโลก

๑๑.๕ ลดจำนวนผู้เสียชีวิตและผลกระทบจากภัยพิบัติ รวมถึงภัยพิบัติที่เกี่ยวกับน้ำ ลดความสูญเสียทางเศรษฐกิจเทียบกับ GDP ของโลก โดยมุ่งปกป้องคนจนและคนในสถานการณ์เปราะบาง ภายในปี ๒๕๗๓

๑๑.๖ ลดผลกระทบทางลบของเมืองต่อสิ่งแวดล้อมต่อหัวประชากรรวมถึงการให้ความสำคัญกับคุณภาพอากาศและการจัดการขยะมูลฝอย และของเสียอื่น ๆ ภายในปี ๒๕๗๓

๑๑.๗ จัดให้มีการเข้าถึงพื้นที่สาธารณะสีเขียวที่ปลอดภัยครอบคลุมและเข้าถึงได้ โดยถ้วนหน้า โดยเฉพาะสำหรับผู้หญิง เด็ก คนชรา และผู้พิการ ภายในปี ๒๕๗๓

๑๑.A สนับสนุนการเชื่อมโยงเชิงบวกทางเศรษฐกิจ สังคมและสิ่งแวดล้อมระหว่างพื้นที่เมือง รอบเมือง และชนบทโดยการเสริมความแข็งแกร่งของการวางแผนการพัฒนาในระดับชาติและภูมิภาค

๑๑.B ภายในปี ๒๕๗๓ เพิ่มจำนวนเมืองและกระบวนการตั้งถิ่นฐานที่เลือกใช้นโยบายและแผนบูรณาการ เพื่อความครอบคลุม ประสิทธิภาพในการใช้ทรัพยากร การลดผลกระทบ และการปรับตัวต่อการเปลี่ยนแปลงสภาพภูมิอากาศ มีภูมิต้านทานต่อภัยพิบัติ และดำเนินการตามการบริหารความเสี่ยงจากภัยพิบัติแบบองค์รวมในทุกระดับ ตามกรอบการดำเนินงานเซนได เพื่อการลดความเสี่ยงจากภัยพิบัติ พ.ศ. ๒๕๕๘ – ๒๕๗๓

๑๑.C สนับสนุนประเทศพัฒนาน้อยที่สุดรวมถึงผ่านทางความช่วยเหลือทางการเงินและวิชาการในการสร้างอาคารที่ยั่งยืนและมีความต้านทานและยืดหยุ่นโดยใช้วัสดุท้องถิ่น

เป้าหมายที่ ๑๒ สร้างหลักประกันให้มีแบบแผนการผลิตและการบริโภคที่ยั่งยืน

เป้าประสงค์

๑๒.๑ ดำเนินการตามกรอบระยะ ๑๐ ปีของแผนงานว่าด้วยแบบแผนการผลิตและการบริโภคที่ยั่งยืน โดยทุกประเทศนำไปปฏิบัติ โดยมีประเทศพัฒนาแล้วเป็นผู้นำ และคำนึงถึงการพัฒนาและขีดความสามารถของประเทศกำลังพัฒนา

๑๒.๒ บรรลุการจัดการที่ยั่งยืนและการใช้ทรัพยากรธรรมชาติอย่างมีประสิทธิภาพ ภายในปี ๒๕๗๓

๑๒.๓ ลดของเสียอาหาร (food waste) ของโลกลงครึ่งหนึ่งในระดับค้าปลีกและผู้บริโภค และลดการสูญเสียอาหาร (food loss) ตลอดการผลิตและห่วงโซ่อุปทาน รวมถึงการสูญเสียหลังการเก็บเกี่ยว ภายในปี ๒๕๗๓

๑๒.๔ บรรลุการจัดการสารเคมีและของเสียทุกชนิดตลอดวงจรชีวิตด้วยวิธีที่เป็นมิตรต่อสิ่งแวดล้อม ลดการปลดปล่อยสู่อากาศ น้ำ และดินอย่างมีนัยสำคัญ เพื่อลดผลกระทบทางลบต่อสุขภาพมนุษย์และสิ่งแวดล้อม ภายในปี ๒๕๗๓

๑๒.๕ ลดการเกิดของเสียโดยให้มีการป้องกัน การลดปริมาณ การใช้ซ้ำ และการนำกลับมาใช้ใหม่ ภายในปี ๒๕๗๓

๑๒.๖ สนับสนุนให้บริษัท โดยเฉพาะบริษัทข้ามชาติและบริษัทขนาดใหญ่ รับแนวปฏิบัติที่ยั่งยืนไปใช้และบูรณาการข้อมูลด้านความยั่งยืนไว้ในรอบการรายงานของบริษัทเหล่านั้น

๑๒.๗ ส่งเสริมแนวปฏิบัติด้านการจัดซื้อจัดจ้างของภาครัฐที่ยั่งยืน ตามนโยบายและการให้ลำดับความความสำคัญของประเทศ

๑๒.๘ สร้างหลักประกันว่าประชาชนในทุกแห่งมีข้อมูลที่เกี่ยวข้องและมีความตระหนักถึงการพัฒนาที่ยั่งยืนและวิถีชีวิตที่สอดคล้องกับธรรมชาติ ภายในปี ๒๕๗๓

๑๒.A สนับสนุนประเทศกำลังพัฒนาในการเสริมความแข็งแกร่งของขีดความสามารถด้านวิทยาศาสตร์และเทคโนโลยีที่จะขับเคลื่อนไปสู่แบบแผนการผลิตและการบริโภคที่ยั่งยืนยิ่งขึ้น

๑๒.B พัฒนาและดำเนินการใช้เครื่องมือเพื่อติดตามผลกระทบของการพัฒนาที่ยั่งยืนในด้านการท่องเที่ยวที่ยั่งยืนที่สร้างงานและส่งเสริมวัฒนธรรมและผลิตภัณฑ์ท้องถิ่น

๑๒.C ทำให้การอุดหนุนเชื้อเพลิงฟอสซิลที่ไร้ประสิทธิภาพมีความสมเหตุสมผล กำจัดการบิดเบือนทางการตลาด ปรับโครงสร้างภาษี และเลิกการอุดหนุนที่เป็นภัย เพื่อสะท้อนผลกระทบต่อสิ่งแวดล้อม

เป้าหมายที่ ๑๓ ปฏิบัติการอย่างเร่งด่วนเพื่อต่อสู้กับการเปลี่ยนแปลงสภาพภูมิอากาศและผลกระทบที่เกิดขึ้น

เป้าประสงค์

๑๓.๑ เสริมภูมิต้านทานและขีดความสามารถในการปรับตัวต่ออันตรายและภัยพิบัติทางธรรมชาติที่เกี่ยวข้องกับภูมิอากาศในทุกประเทศ

๑๓.๒ บูรณาการมาตรการด้านการเปลี่ยนแปลงสภาพภูมิอากาศในนโยบาย ยุทธศาสตร์ และการวางแผนระดับชาติ

๑๓.๓ พัฒนาการศึกษา การสร้างความตระหนักรู้ และขีดความสามารถของมนุษย์และของสถาบันในเรื่องการลดผลกระทบและการปรับตัวต่อการเปลี่ยนแปลงสภาพภูมิอากาศ และการเตือนภัยล่วงหน้า

๑๓.A ดำเนินการให้เกิดผลตามพันธกรณีที่ผูกพันต่อประเทศพัฒนาแล้ว เพื่อสนองความต้องการของประเทศกำลังพัฒนา ภายใต้บริบทของการดำเนินมาตรการลดผลกระทบของการเปลี่ยนแปลงสภาพภูมิอากาศและความโปร่งใสในการดำเนินงาน ตลอดจนจัดหาเงินทุนเพื่อให้กองทุน Green Climate Fund ดำเนินการได้เต็มที่โดยเร็ว

เป้าหมายที่ ๑๔ อนุรักษ์และใช้ประโยชน์จากมหาสมุทร ทะเลและทรัพยากรทางทะเลอย่างยั่งยืนเพื่อการพัฒนาที่ยั่งยืน

เป้าประสงค์

๑๔.๑ ป้องกันและลดมลพิษทางทะเลทุกประเภทอย่างมีนัยสำคัญ โดยเฉพาะจากกิจกรรมบนแผ่นดิน รวมถึงขยะในทะเลและมลพิษจากธาตุอาหาร

๑๔.๒ บริหารจัดการและปกป้องระบบนิเวศทางทะเลและชายฝั่งเพื่อหลีกเลี่ยงผลกระทบทางลบที่มีนัยสำคัญ รวมถึงโดยการเสริมภูมิต้านทานและปฏิบัติการเพื่อฟื้นฟู เพื่อบรรลุการมีมหาสมุทรที่มีสุขภาพดีและมีผลิตภาพ

๑๔.๓ ลดและแก้ปัญหาผลกระทบของการเป็นกรดในมหาสมุทร โดยรวมถึงผ่านทางการเพิ่มพูนความร่วมมือทางวิทยาศาสตร์ในทุกระดับ

๑๔.๔ เพิ่มผลผลิตการทำการประมงอย่างมีประสิทธิผล และยุติการประมงที่ผิดกฎหมาย และดำเนินการให้เป็นผลตามแผนการบริหารจัดการในเวลาที่สั้นที่สุดที่จะเป็นไปได้

๑๔.๕ อนุรักษ์พื้นที่ทางทะเลและชายฝั่งอย่างน้อยร้อยละ ๑๐ โดยให้เป็นไปตามกฎหมายระหว่างประเทศและภายในประเทศ และอยู่บนพื้นฐานของข้อมูลทางวิทยาศาสตร์ที่ดีที่สุดที่มีอยู่

๑๔.๖ ยับยั้งการอุดหนุนการประมงที่ผิดกฎหมาย ขาดการรายงาน และไร้การควบคุม และระงับการริเริ่มการอุดหนุนในลักษณะดังกล่าว

๑๔.๗ เพิ่มผลประโยชน์ทางเศรษฐกิจแก่รัฐกำลังพัฒนาที่เป็นเกาะขนาดเล็ก และประเทศกลุ่มพัฒนาน้อยที่สุดจากการใช้ทรัพยากรทางทะเลอย่างยั่งยืน รวมถึงผ่านทางการบริหารจัดการอย่างยังยืนในด้านการประมง การเพาะเลี้ยงสัตว์น้ำ และการท่องเที่ยว

๑๔.A เพิ่มความรู้ทางวิทยาศาสตร์ พัฒนาขีดความสามารถในการวิจัย และถ่ายทอดเทคโนโลยีทางทะเล เพื่อพัฒนาคุณภาพมหาสมุทรและเพิ่มพูนให้ความหลากหลายทางชีวภาพทางทะเล โดยเฉพาะอย่างยิ่งในรัฐกำลังพัฒนาที่เป็นเกาะขนาดเล็กและประเทศพัฒนาน้อยที่สุด

๑๔.B จัดให้ชาวประมงพื้นบ้านรายเล็กเข้าถึงทรัพยากรทางทะเลและตลาด

๑๔.C เพิ่มพูนการอนุรักษ์และการใช้มหาสมุทรและทรัพยากรอย่างยั่งยืน โดยการดำเนินการให้เกิดผลตามกฎหมายระหว่างประเทศตามที่สะท้อนใน UNCLOS

เป้าหมายที่ ๑๕ ปกป้อง ฟื้นฟู และสนับสนุนการใช้ระบบนิเวศบนบกอย่างยั่งยืน จัดการป่าไม้อย่างยั่งยืน ต่อสู้การกลายสภาพเป็นทะเลทราย หยุดการเสื่อมโทรมของที่ดินและฟื้นสภาพกลับมาใหม่ และหยุดการสูญเสียความหลากหลายทางชีวภาพ

เป้าประสงค์

๑๕.๑ สร้างหลักประกันว่าจะมีการอนุรักษ์ การฟื้นฟู และการใช้ระบบนิเวศบนบกและแหล่งน้ำจืดในแผ่นดิน รวมทั้งบริการทางระบบนิเวศอย่างยั่งยืน โดยเฉพาะอย่างยิ่ง ป่าไม้ พื้นที่ชุ่มน้ำ ภูเขาและพื้นที่แห้งแล้ง โดยเป็นไปตามข้อบังคับภายใต้ความตกลงระหว่างประเทศ

๑๕.๒ ส่งเสริมการดำเนินการด้านการบริหารจัดการป่าไม้ทุกประเภทอย่างยั่งยืน หยุดยั้งการตัดไม้ทำลายป่า ฟื้นฟูป่าที่เสื่อมโทรม และเพิ่มการปลูกป่าและฟื้นฟูป่าทั่วโลก

เป้าหมายที่ ๑๖ ส่งเสริมสังคมที่สงบสุขและครอบคลุม เพื่อการพัฒนาที่ยั่งยืน ให้ทุกคนเข้าถึงความยุติธรรม และสร้างสถาบันที่มีประสิทธิผล รับผิดชอบ และครอบคลุมในทุกระดับ

เป้าประสงค์

๑๖.๑ ลดความรุนแรงทุกรูปแบบและอัตราการตายที่เกี่ยวข้องในทุกแห่งให้ลดลงอย่างมีนัยสำคัญ

๑๖.๒ ยุติการข่มเหง การแสวงหาประโยชน์อย่างไม่ถูกต้อง การค้ามนุษย์ และความรุนแรงและการทรมานทุกรูปแบบที่มีต่อเด็ก

๑๖.๓ ส่งเสริมหลักนิติธรรมทั้งในระดับชาติและระหว่างประเทศ และสร้างหลักประกันว่าทุกคนสามารถเข้าถึงความยุติธรรมอย่างเท่าเทียม

๑๖.๔ ลดการลักลอบเคลื่อนย้ายอาวุธและเงิน เสริมความแข็งแกร่งของกระบวนการติดตามและการส่งคืนสินทรัพย์ที่ถูกขโมยไป และต่อสู้กับอาชญากรรมที่จัดตั้งในลักษณะองค์กรทุกรูปแบบ ภายในปี พ.ศ. ๒๕๗๓

๑๖.๕ ลดการทุจริตในตำแหน่งหน้าที่และการรับสินบนทุกรูปแบบ

๑๖.๖ พัฒนาสถาบันที่มีประสิทธิผล มีความรับผิดชอบ และโปร่งใสในทุกระดับ

๑๖.๗ สร้างหลักประกันว่าจะมีกระบวนการตัดสินใจที่มีความรับผิดชอบ ครอบคลุม มีส่วนร่วม และมีความเป็นตัวแทนที่ดี ในทุกระดับการตัดสินใจ

๑๖.๘ ขยายและเสริมความแข็งแกร่งของการมีส่วนร่วมของประเทศกำลังพัฒนาในสถาบันที่เกี่ยวข้องกับธรรมาภิบาลโลก

๑๖.๙ จัดให้มีอัตลักษณ์ทางกฎหมายสำหรับทุกคน โดยรวมถึงการให้มีการจดทะเบียนเกิด (สูติบัตร) ภายในปี พ.ศ. ๒๕๗๓

๑๖.๑๐ สร้างหลักประกันว่าสาธารณชนสามารถเข้าถึงข้อมูลและมีการปกป้องเสรีภาพขั้นพื้นฐาน ตามกฎหมายภายในประเทศและความตกลงระหว่างประเทศ

๑๖.A เสริมความแข็งแกร่งของสถาบันระดับชาติที่เกี่ยวข้อง โดยรวมถึงกระทำผ่านทางความร่วมมือระหว่างประเทศ เพื่อสร้างขีดความสามารถในทุกระดับ โดยเฉพาะในประเทศกำลังพัฒนา เพื่อจะป้องกันความรุนแรงและต่อสู้กับการก่อการร้ายและอาชญากรรม

๑๖.B ส่งเสริมและบังคับใช้กฎหมายและนโยบายที่ไม่เลือกปฏิบัติเพื่อการพัฒนาที่ยั่งยืน

เป้าหมายที่ ๑๗ เสริมความเข้มแข็งให้แก่กลไกการดำเนินงานและฟื้นฟูสภาพหุ้นส่วนความร่วมมือระดับโลกสำหรับการพัฒนาที่ยั่งยืน

เป้าประสงค์

๑๗.๑ เสริมความแข็งแกร่งของการระดมทรัพยากรภายในประเทศ โดยรวมถึงการสนับสนุนระหว่างประเทศไปยังประเทศกำลังพัฒนา เพื่อปรับปรุงขีดความสามารถของประเทศในการเก็บภาษีและรายได้อื่น ๆ ของรัฐ

๑๗.๒ ประเทศพัฒนาแล้วจะดำเนินการให้เป็นผลตามพันธกรณีเรื่องการให้ความช่วยเหลือเพื่อการพัฒนาอย่างเป็นทางการ (ODA) อย่างเต็มที่ โดยรวมถึงพันธกรณีที่ให้ไว้โดยประเทศพัฒนาแล้วหลายประเทศที่จะบรรลุเป้าหมายการมีสัดส่วน ODA/GNI ที่ให้แก่ประเทศกำลังพัฒนา ร้อยละ ๐.๗ และมีสัดส่วน ODA/GNI ที่ให้แก่ประเทศพัฒนาน้อยที่สุดร้อยละ ๐.๑๕ ถึง ร้อยละ ๐.๒๐ โดยผู้ให้ ODA ควรพิจารณาตั้งเป้าหมายที่จะให้มีสัดส่วน ODA/GNI ที่ให้แก่ประเทศพัฒนาน้อยที่สุด

๑๗.๓ ระดมทรัพยากรทางการเงินสำหรับประเทศกำลังพัฒนาเพิ่มเติม จากแหล่งที่หลากหลาย

๑๗.๔ ช่วยประเทศกำลังพัฒนาในการบรรลุความยั่งยืนของหนี้ระยะยาว โดยใช้นโยบายที่ประสานงานกันที่มุ่งส่งเสริมการจัดหาเงินทุนโดยการก่อหนี้ การบรรเทาหนี้และการปรับโครงสร้างหนี้ตามความเหมาะสม และแก้ปัญหาหนี้ต่างประเทศของประเทศยากจนที่มีหนี้สินในระดับสูงเพื่อลดการประสบปัญหาหนี้ (debt distress)

๑๗.๕ ใช้และดำเนินการให้เกิดผลตามระบอบการส่งเสริมการลงทุนสำหรับประเทศพัฒนาน้อยที่สุด

๑๗.๖ เพิ่มพูนความร่วมมือระหว่างประเทศและในภูมิภาคแบบเหนือ-ใต้ ใต้-ใต้ และไตรภาคี และการเข้าถึงวิทยาศาสตร์เทคโนโลยี และนวัตกรรม และยกระดับการแบ่งปันความรู้ ตามเงื่อนไขที่ตกลงร่วมกัน โดยรวมถึงผ่านการพัฒนาการประสานงานระหว่างกลไกที่มีอยู่เดิมโดยเฉพาะอย่างยิ่งในระดับของสหประชาชาติ และผ่านทางกลไกอำนวยความสะดวกด้านเทคโนโลยี (Technology Facilitation Mechanism) ของโลก

๑๗.๗ ส่งเสริมการพัฒนา การถ่ายทอด และการเผยแพร่เทคโนโลยี ที่เป็นมิตรกับสิ่งแวดล้อมให้กับประเทศกำลังพัฒนา ภายใต้เงื่อนไขที่อำนวยประโยชน์แก่ประเทศกำลังพัฒนา รวมทั้งตามเงื่อนไขสิทธิพิเศษตามที่ตกลงร่วมกัน

๑๗.๘ ให้ธนาคารเทคโนโลยีและกลไกการเสริมสร้างขีดความสามารถด้านวิทยาศาสตร์ เทคโนโลยี และนวัตกรรม สำหรับประเทศพัฒนาน้อยที่สุด ทำงานได้อย่างเต็มที่ภายในปี พ.ศ. ๒๕๖๐ และเพิ่มพูนการใช้เทคโนโลยีสนับสนุนที่สำคัญ โดยเฉพาะอย่างยิ่งเทคโนโลยีสารสนเทศและการสื่อสาร

๑๗.๙ เพิ่มพูนการสนับสนุนระหว่างประเทศสำหรับการดำเนินการด้านการเสริมสร้างขีดความสามารถที่มีประสิทธิผลและมีการตั้งเป้าในประเทศกำลังพัฒนาเพื่อสนับสนุนแผนระดับชาติที่จะดำเนินงานในทุกเป้าหมายการพัฒนาที่ยั่งยืน รวมถึงผ่านทางความร่วมมือแบบเหนือ-ใต้ ใต้-ใต้ และไตรภาคี

๑๗.๑๐ ส่งเสริมระบบการค้าพหุภาคีที่เป็นสากล มีกติกา เปิดกว้าง ไม่เลือกปฏิบัติ และเสมอภาคภายใต้องค์การการค้าโลก โดยรวมถึงผ่านข้อสรุปของการเจรจาภายใต้วาระการพัฒนารอบโดฮา

๑๗.๑๑ เพิ่มส่วนแบ่งการส่งออกของประเทศกำลังพัฒนาให้สูงขึ้นอย่างมีนัยสำคัญ โดยมุ่งเพิ่มส่วนแบ่งของประเทศพัฒนาน้อยที่สุดในการส่งออกทั่วโลกให้สูงขึ้น ๒ เท่าในปี พ.ศ. ๒๕๖๓

๑๗.๑๒ ทำให้เกิดการดำเนินการในเวลาที่เหมาะสมในเรื่องการเข้าถึงตลาดปลอดภาษีและปลอดการจำกัดปริมาณในระยะยาวสำหรับประเทศพัฒนาน้อยที่สุด โดยให้สอดคล้องกับคำตัดสินขององค์การการค้าโลก โดยรวมถึงการสร้างหลักประกันว่ากฎว่าด้วยแหล่งกำเนิดสินค้าที่มีการให้สิทธิพิเศษทางการค้าที่ใช้กับประเทศพัฒนาน้อยที่สุดจะมีความโปร่งใสและเรียบง่ายและมีส่วนช่วยอำนวยความสะดวกในการเข้าถึงตลาด

๑๗.๑๓ เพิ่มพูนเสถียรภาพเศรษฐกิจมหภาคของโลก โดยรวมถึงผ่านทางการประสานงานนโยบายและความสอดคล้องเชิงนโยบาย

๑๗.๑๔ ยกระดับความสอดคล้องเชิงนโยบายเพื่อการพัฒนาที่ยั่งยืน

๑๗.๑๕ เคารพพื้นที่ทางนโยบายและความเป็นผู้นำของแต่ละประเทศที่จะสร้างและดำเนินงานตามนโยบายเพื่อการขจัดความยากจนและการพัฒนาที่ยั่งยืน

๑๗.๑๖ ยกระดับหุ้นส่วนความร่วมมือระดับโลกเพื่อการพัฒนาที่ยั่งยืน โดยร่วมเติมเต็มโดยหุ้นส่วนความร่วมมือจากภาคส่วนที่หลากหลายซึ่งจะระดมและแบ่งปันความรู้ ความเชี่ยวชาญเทคโนโลยี และทรัพยากรทางการเงิน เพื่อจะสนับสนุนการบรรลุเป้าหมายการพัฒนาที่ยั่งยืนในทุกประเทศ โดยเฉพาะในประเทศกำลังพัฒนา

๑๗.๑๗ สนับสนุนและส่งเสริมหุ้นส่วนความร่วมมือระหว่างภาครัฐ ภาครัฐ-ภาคเอกชน และประชาสังคม สร้างบนประสบการณ์และกลยุทธ์ด้านทรัพยากรของหุ้นส่วน

๑๗.๑๘ ยกระดับการสนับสนุนด้านการเสริมสร้างขีดความสามารถให้กับประเทศกำลังพัฒนา รวมถึงประเทศพัฒนาน้อยที่สุดและรัฐกำลังพัฒนาที่เป็นเกาะขนาดเล็ก ให้เพิ่มการมีอยู่ของข้อมูลที่มีคุณภาพ ทันเวลา และเชื่อถือได้ จำแนกตามรายได้ เพศ อายุ เชื้อชาติ ชาติพันธุ์ สถานะการอพยพ ความพิการ ตำแหน่งทางภูมิศาสตร์ และคุณลักษณะอื่นๆ ที่เกี่ยวข้องตามบริบทของประเทศ ภายในปี พ.ศ. ๒๕๖๓

๑๗.๑๙ ต่อยอดจากข้อริเริ่มที่มีอยู่แล้วในการพัฒนาการวัดความก้าวหน้าของการพัฒนาที่ยั่งยืนที่มีผลต่อผลิตภัณฑ์มวลรวมภายในประเทศ และสนับสนุนการสร้างขีดความสามารถด้านสถิติในประเทศกำลังพัฒนาภายในปี พ.ศ. ๒๕๗๓

๒.๓.๔ ประเด็นการพัฒนากลุ่มจังหวัด/ภาคใต้

แผนพัฒนากลุ่มจังหวัดภาคใต้ฝั่งอ่าวไทย (พ.ศ.๒๕๗๑ – ๒๕๗๕)

๑. บทบาทของภาค ภาคใต้มีบทบาทสำคัญในการสร้างรายได้ให้กับภาคและประเทศจากการท่องเที่ยวทั้งแหล่งท่องเที่ยวทางทะเลที่มีชื่อเสียง และแหล่งท่องเที่ยวทางบกที่มีศักยภาพสามารถเชื่อมโยงการท่องเที่ยวระหว่างกันได้และเป็นแหล่งผลิตพืชเศรษฐกิจสำคัญของภาค โดยเฉพาะยางพาราและปาล์มน้ำมันที่มีการผลิตและการแปรรูปเพื่อการส่งออก ตลอดจนภาคใต้มีความได้เปรียบด้านสภาพที่ตั้งทางภูมิศาสตร์ที่สามารถเชื่อมโยงการพัฒนากับพื้นที่ภาคอื่นๆ ของประเทศ รวมทั้งภูมิภาคเอเชียใต้และเอเชียตะวันออกโดยเฉพาะด่านพรมแดนที่มีมูลค่าการค้าสูงสุดของประเทศ

๒. ทิศทางการพัฒนาภาค เป็น “แหล่งท่องเที่ยวและบริการที่มีคุณภาพ แหล่งผลิตสินค้าเกษตรปลอดภัยและมูลค่าสูง เชื่อมโยงเศรษฐกิจระหว่างภูมิภาค” โดยกำหนด ยุทธศาสตร์การพัฒนาภาคใต้ (S Direction) ให้มีความสำคัญกับการพัฒนา PEARL โดยมุ่งยกระดับการบริการด้านการท่องเที่ยวที่มีคุณภาพมาตรฐาน ปลอดภัย และมีมูลค่าสูง (P: Premium Services & Tourism) การอนุรักษ์ฟื้นฟู ทรัพยากรธรรมชาติ

และสิ่งแวดล้อมเพื่อเป็นฐานการผลิตสำหรับสาขาเศรษฐกิจสำคัญของภาค (E: Environment & Natural Resources Reservation) ส่งเสริมการผลิตสินค้าเกษตร ปลอดภัยและการแปรรูปเพื่อสร้างมูลค่าเพิ่ม (A: Agro-based Industries and Organic Farmland) ส่งเสริมการพัฒนางานวิจัยและพัฒนา และนวัตกรรม ในการแปรรูปสินค้าเกษตรหลักของภาคเป็นผลิตภัณฑ์มูลค่าสูง (R: Research, Innovation & Technology) และพัฒนาพื้นที่ระเบียงเศรษฐกิจภาคใต้ เพื่อเป็นพื้นที่เศรษฐกิจใหม่ที่สามารถเชื่อมโยงการค้า การลงทุนกับเขตพัฒนาเศรษฐกิจทั้งในและนอกภูมิภาค (L: Linked Economic Corridor) และการเสริมสร้างความปลอดภัยในชีวิตและทรัพย์สินของประชาชนเพื่อคุณภาพชีวิตที่ดีขึ้น (Social Security Empowerment : S

๓. เป้าหมายรวม

๓.๑ อัตราการเจริญเติบโตทางเศรษฐกิจของภาคใต้ขยายตัวเพิ่มขึ้น

๓.๒ สัมประสิทธิ์ความไม่เสมอภาค (Gini Coefficient) ในการกระจายรายได้ของภาคใต้ลดลง

๔. แนวทางการพัฒนาภาค

๔.๑ พัฒนาและยกระดับการท่องเที่ยวและบริการ และธุรกิจต่อเนื่องด้านการท่องเที่ยวสู่การท่องเที่ยวและบริการมีมาตรฐานและมีมูลค่าสูง

๔.๒ พัฒนาและยกระดับอุตสาหกรรมการแปรรูปสินค้าเกษตรด้วยนวัตกรรมเพื่อสร้างมูลค่าเพิ่ม

๔.๓ พัฒนาและส่งเสริมการผลิตและการแปรรูปเพื่อสร้างมูลค่าเพิ่มสินค้าเกษตรหลักของภาค

๔.๔ อนุรักษ์ ฟื้นฟูและบริหารจัดการทรัพยากรธรรมชาติและสิ่งแวดล้อม อย่างเป็นระบบเพื่อเป็นฐานการพัฒนาที่ยั่งยืน

๔.๕ พัฒนาพื้นที่เศรษฐกิจพิเศษชายแดนและด่านชายแดนให้เอื้อต่อการค้าการลงทุน

๔.๖ เสริมสร้างความปลอดภัยในชีวิตและทรัพย์สินของประชาชนเพื่อคุณภาพชีวิตที่ดี

๕. ประเด็นพัฒนากลุ่มจังหวัด

ประเด็นการพัฒนาที่ ๑ การพัฒนาการเกษตรสู่เกษตรทันสมัยและเกษตรมูลค่าสูง (ด้านพืชประมง ปศุสัตว์สมุนไพรและไม้เศรษฐกิจ)

ตัวชี้วัดและค่าเป้าหมาย

- มีนวัตกรรมจากภาคการเกษตร เพิ่มขึ้น ๑๐ รายการ
- รายได้ของเกษตรกรที่ได้รับการพัฒนาภายใต้โครงการของกลุ่มจังหวัดเพิ่มขึ้น ร้อยละ ๕ ต่อปี

ประเด็นการพัฒนาที่ ๒ การพัฒนาการท่องเที่ยวและท่องเที่ยวชุมชนสู่การท่องเที่ยวมูลค่าสูงอย่างยั่งยืน

ตัวชี้วัดและค่าเป้าหมาย

- ภาคธุรกิจและภาคส่วนอื่นๆ ที่เกี่ยวข้องกับกิจกรรมการท่องเที่ยวของกลุ่มจังหวัดมีรายได้เพิ่มขึ้นร้อยละ ๕ ต่อปี

ประเด็นการพัฒนาที่ ๓ การพัฒนาอุตสาหกรรม เศรษฐกิจ BCG การค้าการลงทุนและการค้าชายแดน เพื่อยกระดับเศรษฐกิจของกลุ่มจังหวัด

ตัวชี้วัดและค่าเป้าหมาย

- ภาคธุรกิจและภาคส่วนอื่นๆที่ได้รับผลกระทบโดยตรง โดยอ้อมจากโครงการกลุ่มจังหวัดมีรายได้ เพิ่มขึ้นร้อยละ ๕ ต่อปี

ประเด็นการพัฒนาที่ ๔ การพัฒนาโครงสร้างพื้นฐาน การขนส่งโลจิสติกส์ เครือข่ายการสื่อสาร และพลังงาน เพื่อเป็นฐานการพัฒนาเศรษฐกิจ สังคม และสิ่งแวดล้อมของกลุ่มจังหวัด

ตัวชี้วัดและค่าเป้าหมาย

- มีการพัฒนาโครงข่ายคมนาคมเชื่อมโยงจังหวัดในกลุ่มจังหวัดไม่น้อยกว่า ๑ โครงข่ายต่อปี
- จำนวนอุบัติเหตุและอัตราผู้เสียชีวิตจากอุบัติเหตุลดลง ร้อยละ ๕

ประเด็นการพัฒนาที่ ๕ การพัฒนาสังคมสู่สังคมเป็นสุข และสิ่งแวดล้อมที่ยั่งยืน

ตัวชี้วัดและค่าเป้าหมาย

- กลุ่มเป้าหมายตามโครงการด้านสังคมและสิ่งแวดล้อมมีคุณภาพชีวิตดีขึ้น ร้อยละ ๖๐
- กลุ่มเป้าหมายตามโครงการด้านสิ่งแวดล้อมที่มีคุณภาพชีวิตที่ดีขึ้น ร้อยละ ๖๐

๒.๓.๕ ประเด็นการพัฒนาจังหวัดสุราษฎร์ธานี

วิสัยทัศน์จังหวัดสุราษฎร์ธานี "เมืองท่องเที่ยวหลาย มาตรฐานสานสากล ควบคู่การเกษตรอัจฉริยะ และเกษตรมูลค่าสูง สู่สังคมคุณภาพ"

ประเด็นการพัฒนาจังหวัดสุราษฎร์ธานี

ประเด็นการพัฒนาที่ ๑ พัฒนาระบบนิเวศน์การท่องเที่ยว เพื่อยกระดับการท่องเที่ยวที่มีมาตรฐานสู่สากล

ประเด็นการพัฒนาที่ ๒ ยกระดับการเกษตรสู่เกษตรอัจฉริยะ (Srnart Agriculture) และเกษตรมูลค่าสูง

ประเด็นการพัฒนาที่ ๓ เสริมสร้างศักยภาพการแข่งขันของ SMEs วิสาหกิจชุมชน ผู้ประกอบการชุมชนและผู้ประกอบการอุตสาหกรรม BCG

ประเด็นการพัฒนาที่ ๔ พัฒนาสังคมในทุกมิติเพื่อคุณภาพชีวิตที่ดีแบบองค์รวม

ประเด็นการพัฒนาที่ ๕ บริหารจัดการทรัพยากรธรรมชาติและสิ่งแวดล้อม และภัยพิบัติอย่างเป็นระบบ มุ่งสู่เมืองคาร์บอนต่ำ

ตัวชี้วัดความสำเร็จตามเป้าหมายการพัฒนาจังหวัด

๑. รายได้จากการท่องเที่ยว เพิ่มขึ้นร้อยละ ๒๐ ภายใน ๕ ปี

๒. จำนวนแหล่งท่องเที่ยวและกิจกรรมระดับโลกที่ผ่านเกณฑ์มาตรฐาน GSTC ไม่น้อยกว่า ๑ แห่ง

๓. อัตราการขยายตัวของผลิตภัณฑ์มวลรวมจังหวัด สาขาภาคเกษตร เพิ่มขึ้นไม่น้อยกว่าร้อยละ ๓ ต่อปี

๔. จำนวน Smart Farmer และ Youne Smart Farmer เพิ่มขึ้นขึ้นไม่น้อยกว่า ๕๐๐ ราย ภายใน ๕ ปี

๕. ดัชนีความมั่นคงของมนุษย์ อยู่ในลำดับ ๑ - ๑๐ ของประเทศ

๖. คุณภาพน้ำในแหล่งน้ำผิวดินของแม่น้ำตน้ำตาปีตอนล่างและแม่น้ำพุมดวง มีค่าคะแนนคุณภาพน้ำ (WQI) อยู่ในเกณฑ์ดีขึ้นไป (ระดับ ๗๑ - ๙๐ คะแนน)

๒.๓.๖ ประเด็นการพัฒนาท้องถิ่นขององค์กรปกครองส่วนท้องถิ่นในระดับจังหวัดสุราษฎร์ธานี

วิสัยทัศน์ "โครงสร้างพื้นฐานดี ท่องเที่ยวคุณภาพ เศรษฐกิจยั่งยืน สู่คุณภาพชีวิตที่ดี"

ประเด็นการพัฒนาท้องถิ่น

ประเด็นการพัฒนาที่ ๑ ด้านโครงสร้างพื้นฐาน
ประเด็นการพัฒนาที่ ๒ ด้านคุณภาพชีวิต
ประเด็นการพัฒนาที่ ๓ ด้านการท่องเที่ยว
ประเด็นการพัฒนาที่ ๔ ด้านศาสนา ศิลปวัฒนธรรม จารีตประเพณี และภูมิปัญญาท้องถิ่น
ประเด็นการพัฒนาที่ ๕ ด้านการจัดการทรัพยากรธรรมชาติและสิ่งแวดล้อม
ประเด็นการพัฒนาที่ ๖ ด้านการบริหารจัดการท้องถิ่นที่ดี

การจัดทำจัดมุ่งหมายและกลยุทธ์ในการพัฒนาท้องถิ่น

ประเด็นการพัฒนาที่	จุดมุ่งหมายการพัฒนาท้องถิ่น	กลยุทธ์ในการพัฒนา
๑ ด้านโครงสร้างพื้นฐาน	๑.๑ ถนนได้รับการพัฒนาให้ได้ตามมาตรฐานทางหลวงท้องถิ่น	๑. พัฒนา ก่อสร้าง และปรับปรุงถนน สายหลักและสายรองให้ได้มาตรฐาน ๒. พัฒนาระบบไฟฟ้าและแสงสว่าง บนโครงข่ายถนนเพื่อเพิ่มความปลอดภัย ในการสัญจร
	๑.๒ การจราจรทางน้ำได้รับการพัฒนาให้ได้มาตรฐานด้านต่าง ๆ	๑. พัฒนาและบำรุงรักษาท่าเทียบเรือและโครง สร้างพื้นฐานทางน้ำให้ได้มาตรฐาน ๒. พัฒนาระบบการจราจรทางน้ำ ให้สะดวกปลอดภัยและได้มาตรฐาน ๓. พัฒนาระบบระบายน้ำและทางน้ำ เพื่อเพิ่มประสิทธิภาพการระบายน้ำ
	๑.๓ ระบบประปามีประสิทธิภาพและ ได้มาตรฐาน	- พัฒนาและเพิ่มประสิทธิภาพระบบประปา ให้ได้มาตรฐานและเพียงพอต่อความต้องการ
๒ ด้านคุณภาพชีวิต	๒.๑ การจัดการศึกษาขั้นพื้นฐานให้มี คุณภาพสูงขึ้น	- สนับสนุน และพัฒนาการจัดการศึกษา ให้มีประสิทธิภาพและได้มาตรฐาน
	๒.๒ การศึกษารูปแบบใหม่ ๆ ที่รองรับ ภาคเศรษฐกิจ และการเรียนรู้ตลอดชีวิต	๑. พัฒนาศักยภาพคนทุกช่วงวัยและ ส่งเสริมสังคมแห่งการเรียนรู้ ตลอดชีวิต ๒. พัฒนาและยกระดับหลักสูตรการ พัฒนาทักษะและสมรรถนะเพื่อรองรับ การเปลี่ยนแปลงของตลาดแรงงาน
	๒.๓ การพัฒนาเศรษฐกิจและสร้าง รายได้	

		- ส่งเสริมการสร้างอาชีพและพัฒนา ทักษะเพื่อเพิ่มรายได้และความมั่นคงทาง เศรษฐกิจของประชาชน
ประเด็นการพัฒนาที่	จุดมุ่งหมายการพัฒนาท้องถิ่น	กลยุทธ์ในการพัฒนา
	๒.๔ ประชาชนมีสุขภาวะที่ดีและเข้าถึง บริการสาธารณสุขที่มีมาตรฐาน ครอบคลุมการส่งเสริม ป้องกัน รักษา และฟื้นฟู อย่างทั่วถึงและมีประสิทธิภาพ	๑. ส่งเสริมสุขภาพและสร้างเสริมสุขภาวะ ของประชาชน ๒.ป้องกันและควบคุมโรคและภัยคุกคาม ด้านสุขภาพ ๓. พัฒนาระบบบริการสาธารณสุข และการรักษาพยาบาลให้มีคุณภาพ และได้มาตรฐาน ๔. ส่งเสริมและพัฒนาระบบฟื้ นฟูสุขภาพ และการดูแลสุขภาพอย่างต่อเนื่อง
	๒.๕ ยกระดับ**ความ**ปลอดภัยในชีวิต และทรัพย์สินของประชาชน	๑. พัฒนาและเพิ่มประสิทธิภาพระบบ กล้องโทรทัศน์วงจรปิด (CCTV) เพื่อเสริมสร้างความปลอดภัยในชีวิต และทรัพย์สิน ๒. จัดหาและประยุกต์ใช้เครื่องมือ อุปกรณ์ และเทคโนโลยีเพื่อเพิ่มประสิทธิภาพด้านความปลอดภัย
	๒.๖ เสริมสร้างสังคมปลอดภัยจาก ยาเสพติด	๑. ป้องกันและเฝ้าระวังปัญหายาเสพติด ในชุมชน ๒. ส่งเสริมการบำบัด ฟื้นฟู และติดตาม ผู้ผ่านการบำบัดยาเสพติด
	๒.๗ เสริมสร้างศักยภาพการบริหาร จัดการสาธารณภัยแบบบูรณาการ	๑. พัฒนาแผนป้องกันและเผชิญ เหตุสาธารณภัยอย่างเป็นระบบ ๒. จัดหาและพัฒนาเครื่องมือ อุปกรณ์ และเทคโนโลยีด้านการป้องกันและ บรรเทาสาธารณภัย ๓. ฟื้นฟูและเยียวยาผู้ประสบภัย ตลอด จนพื้นที่ที่ได้รับผลกระทบจากสาธารณภัย
	๒.๘ การดูแลสิทธิ สวัสดิการ	๑. พัฒนาและยกระดับระบบสวัสดิการ สังคมให้ครอบคลุมประชาชน ทุกช่วงวัยและกลุ่มเปราะบางอย่างทั่วถึง และเป็นธรรม ๒. ส่งเสริมความเสมอภาคและลด ความเหลื่อมล้ำในการเข้าถึงสิทธิ บริการภาครัฐ และสวัสดิการสังคม

ประเด็นการพัฒนาที่	จุดมุ่งหมายการพัฒนาท้องถิ่น	กลยุทธ์ในการพัฒนา
	๒.๙ การกีฬา และนันทนาการ	๑. ก่อสร้างและปรับปรุงสนามกีฬา/ ลานกีฬา/ สถานที่สำหรับให้ประชาชน ได้ออกกำลังกาย และส่งเสริมสุขภาวะที่ดี ๒. มีสถานที่สำหรับใช้ในการจัดการ แข่งขันกีฬาและออกกำลังกายในพื้นที่ ๓. ส่งเสริม สนับสนุน และบูรณาการ จัดทำโครงการ/กิจกรรมในการพัฒนา ศักยภาพด้านการกีฬาและการออกกำลังกาย ให้กับประชาชนทุกกลุ่มวัย ๔. ส่งเสริมการเข้าถึงและการมีส่วนร่วม ด้านการกีฬาและการออกกำลังกาย ของประชาชนทุก ช่วงวัย ๕. ส่งเสริมและพัฒนาศักยภาพ ด้านการกีฬาแก่เด็ก เยาวชน และประชาชนทุกช่วงวัยสู่ความ เป็นเลิศ
	๒.๑๐ การลงทุนในจังหวัดเพิ่มขึ้น	๑. ส่งเสริมการประยุกต์ใช้เทคโนโลยีและนวัตกรรมเพื่อเพิ่มประสิทธิภาพทางเศรษฐกิจ ๒. ส่งเสริมการลงทุนในอุตสาหกรรม เกษตรกรรม การท่องเที่ยว และบริการ ที่สอดคล้องกับศักยภาพของพื้นที่ ๓. ส่งเสริมและสนับสนุนการลงทุน เพื่อเพิ่มขีดความสามารถในการแข่งขัน และการเติบโตทางเศรษฐกิจของจังหวัด ๔. ส่งเสริมและพัฒนาระบบตลาดดิจิทัล และพาณิชย์อิเล็กทรอนิกส์ (E-Commerce)
๓. ด้านการท่องเที่ยว	๓.๑ พัฒนาโครงสร้างพื้นฐาน และ เส้นทางคมนาคมที่เชื่อมโยงแหล่ง ท่องเที่ยวให้ได้มาตรฐาน	- พัฒนา ก่อสร้าง ปรับปรุงและบำรุงรักษาโครงสร้างพื้นฐานและโครงข่ายคมนาคม ที่เชื่อมโยงแหล่งท่องเที่ยว พร้อมยกระดับ สิ่งอำนวยความสะดวกและได้มาตรฐาน ความปลอดภัย
	๓.๒ แหล่งท่องเที่ยวบนบกมีคุณภาพ ได้มาตรฐาน เชื่อมโยงและรองรับ นักท่องเที่ยวอย่างมีประสิทธิภาพ	๑. พัฒนาและยกระดับแหล่งท่องเที่ยว บนบกให้มีคุณภาพและได้มาตรฐาน ๒. พัฒนาโครงสร้างพื้นฐานและสิ่งอำนวยความสะดวกเพื่อรองรับการท่องเที่ยว

		๓. ส่งเสริมการท่องเที่ยวเชิงสร้างสรรค์ และการท่องเที่ยวโดยชุมชน
ประเด็นการพัฒนาที่	จุดมุ่งหมายการพัฒนาท้องถิ่น	กลยุทธ์ในการพัฒนา
	๓.๓ การท่องเที่ยวมีความหลากหลาย สอดคล้องกับศักยภาพและอัตลักษณ์ ของพื้นที่ ๓.๔ บุคลากรด้านการท่องเที่ยวได้รับ การพัฒนาทักษะด้านการบริหารจัดการ การบริการ และการประยุกต์ใช้ดิจิทัล	๑. พัฒนารูปแบบการท่องเที่ยว ที่หลากหลายตามศักยภาพพื้นที่ ๒. ส่งเสริมและพัฒนาการท่องเที่ยวบนฐานศิลปวัฒนธรรมและภูมิปัญญาท้องถิ่น ๑. พัฒนาศักยภาพบุคลากรและประชาชน เพื่อรองรับการท่องเที่ยวยุคใหม่ ๒. ส่งเสริมการสร้างเครือข่ายและ การแลกเปลี่ยนองค์ความรู้ด้านการท่องเที่ยว
๔. ด้านศาสนา ศิลปวัฒนธรรม ประเพณี และภูมิปัญญาท้องถิ่น	๔.๑ การดำรงรักษาคุณค่าทางศาสนา คุณธรรม และจริยธรรม ๔.๒ การอนุรักษ์ประเพณีและวัฒนธรรม ท้องถิ่น ๔.๓ อนุรักษ์ สืบสาน และพัฒนา ภูมิปัญญาท้องถิ่น	- ส่งเสริมกิจกรรมทางศาสนา การปลูกฝังคุณธรรม จริยธรรม และการมีส่วนร่วม ในการทำนุบำรุงศาสนาและวัฒนธรรม ของท้องถิ่น ๑. อนุรักษ์ศิลปวัฒนธรรม จารีตประเพณี อันดีงามของท้องถิ่น เพื่อเสริมสร้างสังคม ที่เข้มแข็งและดำรงอัตลักษณ์ ทางวัฒนธรรมอย่างยั่งยืน ๒. สืบสานและต่อยอดนวัตกรรมงานประเพณีเด่น (ประเพณีชักพระ-ทอดผ้าป่า, มวยไทยไชยา) ผลักดันเป็น Soft Power สู่ระดับโลก ๑. พัฒนาฐานข้อมูล (Big Data) ดิจิทัล ด้านภูมิปัญญาท้องถิ่นและปราชญ์ชาวบ้าน เพื่อส่งเสริมการถ่ายทอดสู่คนรุ่นใหม่ ๒. ส่งเสริมและต่อยอดภูมิปัญญาท้องถิ่น ผ่านเครือข่ายปราชญ์ชาวบ้าน เพื่อเสริมสร้างอัตลักษณ์ท้องถิ่น
๕. การจัดการทรัพยากรธรรมชาติและสิ่งแวดล้อม	๕.๑ ขยะมูลฝอยได้รับการจัดการ อย่างถูกวิธี ๕.๒ มลพิษได้รับการบริหารจัดการ อย่างมีประสิทธิภาพและเป็นระบบ	๑. ส่งเสริมมาตรการ ๓R และผลักดันเทคโนโลยีเตาเผาขยะแปลงเป็นพลังงาน ไฟฟ้าบนพื้นที่เกาะ (สมุย, พะงัน, เต่า) ๒. พัฒนาระบบบริหารจัดการขยะมูลฝอย และของเสียอย่างมีประสิทธิภาพ ๑. ส่งเสริมการป้องกันและควบคุมมลพิษ จากแหล่งกำเนิดอย่างเป็นระบบ ๒. ส่งเสริมการมีส่วนร่วมของประชาชน และภาคีเครือข่ายในการป้องกันและ จัดการมลพิษ

ประเด็นการพัฒนาที่	จุดมุ่งหมายการพัฒนาท้องถิ่น	กลยุทธ์ในการพัฒนา
	๕.๓ การบริหารจัดการทรัพยากรน้ำ	๑. พัฒนาและเพิ่มประสิทธิภาพ แหล่งกักเก็บน้ำเพื่อการอุปโภคบริโภค และการเกษตร ๒. ป้องกันและแก้ไขปัญหาอุทกภัย ภัยแล้ง และการกัดเซาะตลิ่งอย่างเป็นระบบ
	๕.๔ การบริหารจัดการทรัพยากรป่าไม้ และพื้นที่สีเขียว	๑. ส่งเสริมการเพิ่มพื้นที่ป่าและพื้นที่ สีเขียวอย่างเหมาะสม ๒. ป้องกันและเฝ้าระวังไฟป่าและ การบุกรุกทำลายทรัพยากรป่าไม้ ๓. ส่งเสริมการมีส่วนร่วมของประชาชน และภาคีเครือข่ายในการอนุรักษ์ ทรัพยากรป่าไม้และพื้นที่สีเขียว
	๕.๔ การอนุรักษ์ทรัพยากรทางทะเลและ ชายฝั่ง	๑. อนุรักษ์และฟื้ นฟูระบบนิเวศทางทะเลและป่าชายเลนอย่างยั่งยืน ๒. ป้องกันและแก้ไขปัญหาการกัดเซาะ ชายฝั่งอย่างเหมาะสมกับสภาพพื้นที่ ๓. ป้องกันและลดปริมาณขยะและมลพิษ ทางทะเลและชายฝั่ง
๖. ด้านการบริหารจัดการท้องถิ่นที่ดี	๖.๑ มีการประยุกต์ใช้ดิจิทัลเทคโนโลยี เพื่อการบริหารจัดการ	- พัฒนาแพลตฟอร์มบริการดิจิทัลแบบเบ็ดเสร็จ (One Stop Service) สำหรับ การอนุมัติ อนุญาต และรับเรื่องร้องเรียน เพื่อเพิ่มประสิทธิภาพและอำนวยความ สะดวกแก่ประชาชน
	๖.๒ มีการนำระบบบริหารจัดการ สมัยใหม่ มาใช้เพื่อการลดขั้นตอน การทำงาน	- พัฒนาระบบฐานข้อมูลกลางของจังหวัด (Big Data) เชื่อมโยงข้อมูลระหว่างองค์กร ปกครองส่วนท้องถิ่น เพื่อบูรณาการข้อมูล และลดความซ้ำซ้อน
	๖.๓ มีการบริหารองค์กร อย่างมีธรรมาภิบาล	- ส่งเสริมการบริหารจัดการ ตามหลักธรรมาภิบาลและการมีส่วนร่วม ของประชาชนในการวางแผน ติดตาม และตรวจสอบการดำเนินงาน
	๖.๔ การจัดหารายได้มีประสิทธิภาพ มากขึ้น	- พัฒนาระบบการจัดเก็บรายได้และ บริหารทรัพย์สินของท้องถิ่นด้วย เทคโนโลยีดิจิทัล เพื่อเพิ่มประสิทธิภาพ และอำนวยความสะดวกแก่ประชาชน

๒.๔ ประเด็นการพัฒนาท้องถิ่นขององค์การบริหารส่วนตำบลไทรขึง

ลำดับ	ประเด็นการพัฒนาท้องถิ่น	แนวทางการพัฒนาท้องถิ่นหรือกลยุทธ์	ตัวชี้วัด (KPIs)	จำนวนโครงการ
๑	**ด้านโครงสร้างพื้นฐาน**	๑. ก่อสร้าง ปรับปรุง ซ่อมแซม ขยายเส้นทางคมนาคมและการจราจร ๒. ก่อสร้าง ปรับปรุง ซ่อมแซม ขยายเขตท่อเมนประปาหมู่บ้าน ๓. ขยายเขตระบบจำหน่ายไฟฟ้าครัวเรือนและติดตั้งไฟฟ้าสาธารณะ ๔. พัฒนาระบบระบายน้ำและขุดลอกคลองเพื่อการสัญจร การเกษตร และป้องกันอุทกภัย ๕. พัฒนาระบบทะเบียนทางหลวงท้องถิ่นและป้ายบอกทางให้เป็นสากล ๖. ประสานแผนพัฒนาท้องถิ่นแบบบูรณาการ	๑. ร้อยละของประชาชนในพื้นที่ได้ใช้ถนนที่มีมาตรฐาน ๒. ร้อยละของครัวเรือนที่มีระบบประปาเข้าถึงและมีน้ำสะอาดใช้อย่างเพียงพอ ๓. จำนวนจุดติดตั้ง/ซ่อมบำรุงไฟฟ้าส่องสว่าง และร้อยละครัวเรือนที่มีไฟฟ้าใช้ ๔. จำนวนแหล่งน้ำหรือคูคลองที่ได้รับการขุดลอกเพื่อป้องกันน้ำท่วมและภัยแล้ง ๕. ร้อยละของถนนและซอยที่มีการติดตั้งป้ายชื่อและป้ายบอกทางที่ชัดเจนและถูกต้อง ๖. ร้อยละความพึงพอใจของประชาชนต่อคุณภาพของโครงสร้างพื้นฐาน	๗๑
๒	**ด้านคุณภาพชีวิต**	๑. ส่งเสริมและพัฒนาคุณภาพการศึกษาทั้งในระบบ นอกระบบ และการเรียนรู้ตลอดชีวิต ให้ประชาชนทุกช่วงวัยเข้าถึงการศึกษาอย่างทั่วถึงและเท่าเทียม ๒. จัดสวัสดิการและสงเคราะห์ช่วยเหลือผู้สูงอายุ ผู้พิการ และผู้ด้อยโอกาสอย่างทั่วถึง ๓. สร้างภูมิคุ้มกันและเฝ้าระวังปัญหายาเสพติดในกลุ่มเยาวชนและประชาชน ๔. ส่งเสริมการเรียนรู้และการมีส่วนร่วมของประชาชนทุกช่วงวัยเพื่อการพัฒนาชุมชนที่ยั่งยืน ๕. ยกระดับระบบบริการสาธารณสุขและเสริมสร้างสุขภาวะที่ดีของประชาชน ๖. ขับเคลื่อนกองทุนหลักประกันสุขภาพและโครงการพระราชดำริด้านสาธารณสุข ๗. บูรณาการความร่วมมือเชิงรุกกับ รพ.สต. เพื่อเฝ้าระวังและระงับโรคติดต่อ ๘. ส่งเสริมกิจกรรมนันทนาการและพัฒนาโครงสร้างพื้นฐานด้านการกีฬาชุมชน	๑. ร้อยละของเด็ก เยาวชน และประชาชนที่ได้รับการส่งเสริมและสนับสนุนด้านการศึกษา ๒. ร้อยละของกลุ่มเป้าหมาย (ผู้สูงอายุ, คนพิการ, ผู้ด้อยโอกาส) ที่ได้รับการดูแลตามสิทธิอย่างครบถ้วน ๓. จำนวนโครงการ/กิจกรรมสร้างสรรค์เพื่อการป้องกันยาเสพติดในชุมชน ๔. จำนวนกิจกรรมของกลุ่มเป้าหมาย (เด็ก, สตรี, ผู้สูงอายุ) ที่ได้รับการสนับสนุนงบประมาณและดำเนินการสำเร็จ ๕. ร้อยละของประชาชนกลุ่มเป้าหมายที่ได้รับการดูแลและเข้าถึงบริการสุขภาพพื้นฐาน ๖. จำนวนโครงการที่ได้รับการอนุมัติและดำเนินการผ่านกองทุนหลักประกันสุขภาพ (สปสช. ตำบล) ๗. ระดับความสำเร็จในการควบคุมการแพร่ระบาดของโรคติดต่อ (เช่น ไข้เลือดออก) หรือการจัดการโรคไม่ติดต่อ (NCDs) ๘. จำนวนลานกีฬา/สถานที่ออกกำลังกายที่ได้รับการปรับปรุงและมีอุปกรณ์พร้อมใช้งาน	๔๗

๓	**ด้านการท่องเที่ยว**	๑.ส่งเสริมและพัฒนาการท่องเที่ยวบนพื้นฐานศิลปวัฒนธรรมและภูมิปัญญาท้องถิ่น ๒. ส่งเสริมพัฒนาแหล่งท่องเที่ยวเชิงนิเวศ	๑.ระดับความพึงพอใจของประชาชนต่อกิจกรรมที่สอดคล้องกับศักยภาพอัตลักษณ์ ศิลปวัฒนธรรมและภูมิปัญญาท้องถิ่น ๒. จำนวนกิจกรรม/โครงการฟื้นฟูระบบนิเวศ/จำนวนเส้นทางท่องเที่ยวหรือสิ่งอำนวยความสะดวก	๑
๔	**ด้านศาสนา ศิลปวัฒนธรรม จารีตประเพณี และภูมิปัญญาท้องถิ่น**	๑. ส่งเสริมและทำนุบำรุงพระพุทธศาสนา ศาสนสถาน และกิจกรรมทางศาสนา เพื่อเสริมสร้างคุณธรรม จริยธรรม และความสามัคคีในชุมชน ๒. อนุรักษ์ ฟื้นฟู และสืบสานศิลปวัฒนธรรม จารีตประเพณี และเทศกาลสำคัญของท้องถิ่น ให้คงอยู่และถ่ายทอดสู่คนรุ่นใหม่ ๓.ส่งเสริมและเผยแพร่ภูมิปัญญาท้องถิ่นและปราชญ์ชาวบ้าน สนับสนุนการถ่ายทอดองค์ความรู้จากรุ่นสู่รุ่น และนำภูมิปัญญามาประยุกต์ใช้ในการพัฒนาชุมชน	๑. จำนวนโครงการ/กิจกรรมด้านศาสนาและคุณธรรมจริยธรรมที่ดำเนินการต่อปี ๒. จำนวนกิจกรรมด้านศิลปวัฒนธรรมและประเพณีท้องถิ่นที่ได้รับการอนุรักษ์และสืบสาน ๓. จำนวนองค์ความรู้/ภูมิปัญญาท้องถิ่นที่ได้รับการรวบรวม ถ่ายทอดหรือเผยแพร่	๓
๕	**ด้านการจัดการทรัพยากรธรรมชาติและสิ่งแวดล้อม**	๑. ฟื้นฟูความอุดมสมบูรณ์ของระบบนิเวศทางน้ำและแหล่งอาหารชุมชน ๒. สร้างจิตสำนึกและกระบวนการเรียนรู้ด้านการอนุรักษ์สิ่งแวดล้อมแก่เยาวชนและประชาชน ๓. พัฒนาระบบบริหารจัดการขยะมูลฝอยและสิ่งปฏิกูลตามหลักสุขาภิบาล ๔. เฝ้าระวังและบูรณาการการตรวจสอบคุณภาพน้ำในแหล่งน้ำสาธารณะ ๕. เพิ่มพื้นที่สีเขียวและส่งเสริมการใช้พลังงานสะอาดเพื่อลดภาวะโลกร้อน	๑. จำนวนพันธุ์สัตว์น้ำที่ปล่อยคืนสู่แหล่งน้ำธรรมชาติ ๒. จำนวนผู้เข้าร่วมกิจกรรมการเรียนรู้หรือโครงการสร้างเครือข่ายอนุรักษ์ธรรมชาติ ๓. ร้อยละของครัวเรือนที่เข้าร่วมการคัดแยกขยะต้นทางและการกำจัดอย่างถูกวิธี ๔. จำนวนครั้งในการตรวจวัดคุณภาพน้ำร่วมกับภาคีเครือข่ายสิ่งแวดล้อม ๕. จำนวนต้นไม้ที่ปลูกเพิ่มในพื้นที่สาธารณะ และกิจกรรมรณรงค์ประหยัดพลังงาน	๒
๖	**ด้านการบริหารจัดการท้องถิ่นที่ดี**	๑. บูรณาการการทำงานร่วมกับส่วนกลางตามนโยบายรัฐบาลและระบอบประชาธิปไตย ๒. ส่งเสริมให้ประชาชนมีส่วนร่วมในกระบวนการพัฒนาท้องถิ่น ๓. ยกระดับการบริหารจัดการตามหลักธรรมาภิบาลและโปร่งใส (ITA) ๔. พัฒนาเทคโนโลยีและนวัตกรรมการให้บริการประชาชน (Digital Service)	๑. จำนวนโครงการที่ตอบสนองนโยบายรัฐบาลและการมีส่วนร่วมของประชาชน ๒. ระดับความพึงพอใจของประชาชนต่อกระบวนการรับฟังความคิดเห็น ๓. ผลการประเมินคุณธรรมและความโปร่งใสในการดำเนินงานของหน่วยงานภาครัฐ ๔. ระดับความพึงพอใจของประชาชนต่อการรับบริการและระบบเทคโนโลยีสารสนเทศ	๙

		๕. พัฒนาระบบฐานข้อมูลแผนที่ภาษีและทะเบียนทรัพย์สินให้เป็นปัจจุบัน ๖. เสริมสร้างขีดสมรรถนะและคุณธรรมจริยธรรมแก่บุคลากรทุกระดับ	๕. ร้อยละความถูกต้องของฐานข้อมูลรายชื่อผู้เสียภาษีและจำนวนรายได้ที่จัดเก็บได้เพิ่มขึ้น ๖. ร้อยละของบุคลากรที่ได้รับการอบรมพัฒนาทักษะและคุณธรรมจริยธรรม	
รวม	๖ ประเด็นการพัฒนาท้องถิ่น	๓๐ แนวทางการพัฒนาท้องถิ่นหรือกลยุทธ์	๓๐ ตัวชี้วัด (KPI)	๑๓๓ โครงการ

๒.๕ จุดมุ่งหมายการพัฒนาท้องถิ่นในประเด็นการพัฒนา

ประเด็นการพัฒนาท้องถิ่น	จุดมุ่งหมายการพัฒนาท้องถิ่น (Goals)	ความคาดหวังความสำเร็จในเชิงเป้าหมาย (Targets)					
		ปี ๗๑-๗๕	ปี ๗๑	ปี ๗๒	ปี ๗๓	ปี ๗๔	ปี ๗๕
(๑) ด้านโครงสร้างพื้นฐาน	เพื่อพัฒนาระบบโครงสร้างพื้นฐานให้มีความสะดวก ปลอดภัย ได้มาตรฐาน และเพียงพอต่อความต้องการของประชาชน เช่น ถนน ไฟฟ้า ประปา และระบบระบายน้ำ เพื่อยกระดับคุณภาพชีวิตของประชาชนในท้องถิ่น	๑๒๗	๒๔	๔๔	๓๑	๑๘	๑๐
(๒) ด้านคุณภาพชีวิต	เพื่อส่งเสริมให้ประชาชนมีคุณภาพชีวิตที่ดี มีสุขภาพแข็งแรง มีความเป็นอยู่ที่ดี มีอาชีพและรายได้เพียงพอ	๑๙๔	๔๔	๓๙	๓๗	๓๗	๓๗
(๓) ด้านการท่องเที่ยว	เพื่อพัฒนาและส่งเสริมแหล่งท่องเที่ยวในท้องถิ่นให้มีมาตรฐาน ปลอดภัย และเป็นที่รู้จัก พร้อมสร้างรายได้ให้แก่ประชาชน	๕	๑	๑	๑	๑	๑
(๔) ด้านศาสนา ศิลปวัฒนธรรม จารีตประเพณี และภูมิปัญญาท้องถิ่น	เพื่อส่งเสริมและอนุรักษ์ศาสนา ศิลปวัฒนธรรม ประเพณี และภูมิปัญญาท้องถิ่นให้คงอยู่สืบไป พร้อมปลูกฝังให้ประชาชนและเยาวชนเห็นคุณค่าและร่วมสืบสานให้ยั่งยืน	๑๕	๓	๓	๓	๓	๓

(๕) ด้านการจัดการทรัพยากรธรรมชาติและสิ่งแวดล้อม	มีเพื่ออนุรักษ์และฟื้นฟูทรัพยากรธรรมชาติ จัดการขยะและมลพิษอย่างมีประสิทธิภาพ และส่งเสริมให้ประชาชนมีส่วนร่วมในการรักษาสิ่งแวดล้อมให้สะอาดและยั่งยืน	๑๐	๒	๒	๒	๒	๒
(๖) ด้านการบริหารจัดการท้องถิ่นที่ดี	เพื่อพัฒนาการบริหารงานท้องถิ่นให้มีประสิทธิภาพ โปร่งใส ตรวจสอบได้ ยึดหลักธรรมาภิบาล และเปิดโอกาสให้ประชาชนมีส่วนร่วมในการพัฒนาท้องถิ่นอย่างทั่วถึงและเป็นธรรม	๔๕	๙	๙	๙	๙	๙
	รวม	๓๙๖	๘๓	๙๘	๘๓	๗๐	๖๒

๒.๖ การวิเคราะห์ปัจจัยและสถานการณ์การเปลี่ยนแปลงที่มีผลต่อการพัฒนาท้องถิ่น

ลำดับ	ประเด็นการพัฒนาท้องถิ่น	หลักการวิเคราะห์	ผลการวิเคราะห์	ผลกระทบ
๑	ด้านโครงสร้างพื้นฐาน	วิเคราะห์ตามการขยายตัวของผังเมืองและการเชื่อมโยงระบบโลจิสติกส์	พื้นที่ตำบลไทรขึงเริ่มมีการขยายตัวของการคมนาคมเชื่อมต่อกับพื้นที่เศรษฐกิจใกล้เคียง ทำให้ความต้องการถนนที่ได้มาตรฐาน ระบบระบายน้ำเพื่อป้องกันน้ำท่วมขัง และไฟฟ้าสาธารณะเพิ่มสูงขึ้นอย่างรวดเร็ว	*เชิงบวก:* การสัญจรสะดวกขึ้น กระตุ้นมูลค่าที่ดินและการลงทุน *เชิงลบ:* งบประมาณซ่อมบำรุงเพิ่มสูงขึ้น ความเสี่ยงต่ออุบัติเหตุบนท้องถนนเพิ่มขึ้นหากการติดตั้งไฟส่องสว่างไม่ทั่วถึง
๒	ด้านคุณภาพชีวิต	วิเคราะห์การศึกษาความเป็นอยู่ สุขภาพ อาชีพ รายได้ และสวัสดิการของประชาชน เพื่อยกระดับคุณภาพชีวิตให้ดีขึ้น	ประชาชนยังมีปัญหาความเหลื่อมล้ำการศึกษา ค่าครองชีพสูง รายได้ไม่เพียงพอ และต้องการการดูแลด้านสุขภาพและสวัสดิการอย่างทั่วถึง	*เชิงบวก:* ประชาชนมีคุณภาพชีวิตที่ดีขึ้น มีอาชีพ รายได้ และเข้าถึงบริการภาครัฐได้มากขึ้น *เชิงลบ:* ประชาชนมีภาระค่าใช้จ่ายสูง เสี่ยงต่อปัญหาความยากจน และอาจเข้าไม่ถึงบริการที่จำเป็นอย่างทั่วถึง
๓	ด้านการท่องเที่ยว	วิเคราะห์ศักยภาพแหล่งท่องเที่ยวและความพร้อมของชุมชน เพื่อส่งเสริมการท่องเที่ยวและสร้างรายได้ให้ท้องถิ่น	ท้องถิ่นมีโอกาสพัฒนาแหล่งท่องเที่ยวให้เป็นที่รู้จัก แต่ต้องปรับปรุงสิ่งอำนวยความสะดวกและดูแลความสะอาดให้ได้มาตรฐาน	*เชิงบวก:* สร้างอาชีพ เพิ่มรายได้ และกระตุ้นเศรษฐกิจชุมชน *เชิงลบ:* อาจเกิดปัญหาขยะ มลพิษ และผลกระทบต่อวิถีชีวิตของคนในชุมชน
๔	ด้านศาสนาศิลปวัฒนธรรม	วิเคราะห์การอนุรักษ์ศาสนา วัฒนธรรมประเพณี และภูมิปัญญา	ประชาชนยังคงสืบสานประเพณีท้องถิ่น แต่คนรุ่นใหม่อาจมีส่วนร่วม	*เชิงบวก:* ชุมชนมีความสามัคคี และวัฒนธรรมท้องถิ่นได้รับการสืบทอด

	จารีตประเพณี และภูมิปัญญาท้องถิ่น	ท้องถิ่น เพื่อสืบทอดให้คงอยู่ต่อไป	น้อยลง จึงควรส่งเสริมการเรียนรู้และการอนุรักษ์อย่างต่อเนื่อง	*เชิงลบ:* วัฒนธรรมและภูมิปัญญาบางอย่างอาจสูญหาย หากขาดการสืบทอดจากคนรุ่นใหม่
๕	**ด้านการจัดการทรัพยากรธรรมชาติและสิ่งแวดล้อม**	วิเคราะห์สภาพทรัพยากรธรรมชาติ ปัญหาขยะ มลพิษ และสิ่งแวดล้อม เพื่อกำหนดแนวทางอนุรักษ์และฟื้นฟูให้ยั่งยืน	มีความจำเป็นต้องจัดการขยะและมลพิษอย่างเหมาะสม พร้อมส่งเสริมให้ประชาชนมีส่วนร่วมในการรักษาสิ่งแวดล้อม	*เชิงบวก:* สิ่งแวดล้อมสะอาด ทรัพยากรธรรมชาติได้รับการอนุรักษ์ และประชาชนมีสุขภาพดีขึ้น *เชิงลบ:* หากขาดการจัดการที่ดี อาจเกิดขยะสะสม มลพิษ และทรัพยากรธรรมชาติเสื่อมโทรม
๖	**ด้านการบริหารจัดการท้องถิ่นที่ดี**	วิเคราะห์ประสิทธิภาพการบริหารงาน ความโปร่งใส การให้บริการประชาชน และการมีส่วนร่วมของประชาชนในท้องถิ่น	ท้องถิ่นจำเป็นต้องพัฒนาบุคลากรและระบบการทำงานให้ทันสมัย โปร่งใส ตรวจสอบได้ และตอบสนองความต้องการของประชาชน	*เชิงบวก:* การบริหารงานมีประสิทธิภาพ ประชาชนได้รับบริการที่ดี *เชิงลบ:* หากขาดความโปร่งใสหรือบุคลากรไม่เพียงพอ อาจทำให้การทำงานล่าช้าและประชาชนไม่เชื่อมั่นต่อองค์กร

๒.๗ สรุปภาพรวมประเด็นการพัฒนาท้องถิ่น

ลำดับ	ประเด็นการพัฒนาท้องถิ่น	จุดมุ่งหมายการพัฒนาท้องถิ่น (Goals)	ความคาดหวัง (Expect)	หน่วยงานรับผิดชอบ
๑	**ด้านโครงสร้างพื้นฐาน**	เพื่อพัฒนาระบบโครงสร้างพื้นฐานให้มีความสะดวก ปลอดภัย ได้มาตรฐาน และเพียงพอต่อความต้องการของประชาชน เช่น ถนน ไฟฟ้า ประปา และระบบระบายน้ำ เพื่อยกระดับคุณภาพชีวิตของประชาชนในท้องถิ่น	ประชาชนมีถนน ไฟฟ้า ประปา และระบบระบายน้ำที่ทั่วถึง มีคุณภาพชีวิตที่ดีขึ้นและได้รับความสะดวกในการดำรงชีวิต	กองช่าง
๒	**ด้านคุณภาพชีวิต**	เพื่อพัฒนาการศึกษา ส่งเสริมให้ประชาชนมีคุณภาพชีวิตที่ดี มีสุขภาพแข็งแรง มีความเป็นอยู่ที่ดี มีอาชีพและรายได้เพียงพอ	ลดปัญหาความเหลื่อมล้ำการศึกษา ประชาชนมีคุณภาพชีวิตที่ดี ลดปัญหาความยากจน และสามารถพึ่งพาตนเองได้อย่างยั่งยืน	สำนักปลัด/กองการศึกษา
๓	**ด้านการท่องเที่ยว**	เพื่อพัฒนาและส่งเสริมแหล่งท่องเที่ยวในท้องถิ่นให้มีมาตรฐาน ปลอดภัย และเป็นที่รู้จัก พร้อมสร้างรายได้ให้แก่ประชาชน	แหล่งท่องเที่ยวได้รับการพัฒนา ประชาชนมีอาชีพและรายได้เพิ่มขึ้น และเศรษฐกิจชุมชนเติบโตอย่างยั่งยืน	สำนักปลัด/กองการศึกษา
๔	**ด้านศาสนา ศิลปวัฒนธรรม จารีตประเพณี และภูมิปัญญาท้องถิ่น**	เพื่อส่งเสริมและอนุรักษ์ศาสนา ศิลปวัฒนธรรม ประเพณี และภูมิปัญญาท้องถิ่นให้คงอยู่สืบไป	ประชาชนและเยาวชนร่วมสืบสานวัฒนธรรมและประเพณี	สำนักปลัด/กองการศึกษา

		พร้อมปลูกฝังให้ประชาชนและเยาวชนเห็นคุณค่าและร่วมสืบสานให้ยั่งยืน	ท้องถิ่นให้คงอยู่คู่ชุมชนอย่างยั่งยืน	
๕	**ด้านการจัดการทรัพยากรธรรมชาติและสิ่งแวดล้อม**	มีเพื่ออนุรักษ์และฟื้นฟูทรัพยากรธรรมชาติ จัดการขยะและมลพิษอย่างมีประสิทธิภาพ และส่งเสริมให้ประชาชนมีส่วนร่วมในการรักษาสิ่งแวดล้อมให้สะอาดและยั่งยืน	ปัญหาขยะในชุมชนลดลง ชุมชนมีสิ่งแวดล้อมที่ดี สะอาด ปลอดมลพิษ และประชาชนมีส่วนร่วมในการอนุรักษ์ทรัพยากรธรรมชาติอย่างต่อเนื่อง	สำนักปลัด
๖	**ด้านการบริหารจัดการท้องถิ่นที่ดี**	เพื่อพัฒนาการบริหารงานท้องถิ่นให้มีประสิทธิภาพ โปร่งใส ตรวจสอบได้ ยึดหลักธรรมาภิบาล และเปิดโอกาสให้ประชาชนมีส่วนร่วมในการพัฒนาท้องถิ่นอย่างทั่วถึงและเป็นธรรม	ประชาชนมีความพึงพอใจในการให้บริการของ องค์การบริหารส่วนตำบลไทรขึง และได้รับข้อมูลข่าวสารที่ถูกต้อง รวดเร็ว	สำนักปลัด/กองคลัง

ส่วนที่ ๓

การนำแผนพัฒนาท้องถิ่นไปสู่การปฏิบัติ

(๑) สรุปภาพรวมของโครงการพัฒนาท้องถิ่น

(๒) บัญชีสรุปโครงการพัฒนาท้องถิ่น (แบบ ผ.๐๑)

(๓) บัญชีรายละเอียดโครงการพัฒนาท้องถิ่น (แบบ ผ.๐๒)



สรุปภาพรวมของโครงการพัฒนาท้องถิ่น

แผนพัฒนาท้องถิ่น (พ.ศ. ๒๕๗๑-๒๕๗๕)

องค์การบริหารส่วนตำบลไทรขึง



สรุปภาพรวมของโครงการพัฒนาท้องถิ่น

ลำดับ	ประเด็นการพัฒนาท้องถิ่นของ อปท.	ประเด็นการพัฒนาท้องถิ่นของ อปท.ในระดับจังหวัด	ประเด็นการพัฒนาจังหวัด	เป้าหมายการพัฒนาที่ยั่งยืน (SDGs)	แผนพัฒนาเศรษฐกิจและสังคมแห่งชาติ ฉบับที่..	ยุทธศาสตร์ชาติ ๒๐ปี	จำนวนโครงการ
๑	ด้านโครงสร้างพื้นฐาน	ด้านโครงสร้างพื้นฐาน	ด้านโครงสร้างพื้นฐาน	เป้าหมาย๑๙ พัฒนาโครงสร้างพื้นฐานที่มีความทนทานส่งเสริมการอุตสาหกรรมที่ครอบคลุมและยั่งยืนและส่งเสริมนวัฒกรรม	ฉบับที่ ๑๓ หมุดหมายที่ ๑ไทยเป็นประเทศชั้นนำด้านสินค้าเกษตรและเกษตรแปรรูปมูลค่าสูง	ยุทธศาสตร์ที่ ๒ ด้านการสร้างความสำมารถในการแข่งขัน	๗๑
๒	ด้านคุณภาพชีวิต	ด้านคุณภาพชีวิต	ด้านคุณภาพชีวิต	เป้าหมายที่๑ ขจัดความยากจนในทุกรูปแบบ เป้าหมาย๓ สร้างหลักประกันมีสุขภาวะที่ดี และส่งเสริมความเป็นอยู่ที่ดีสำหรับทุกคนทุกวัย เป้าหมาย๔สร้างหลักประกันให้ทุกคนได้รับการศึกษาที่ดีคุณภาพอย่างเท่าเทียมและส่งเสริมโอกาสในการเรียนรู้ตลอดชีวิต	ฉบับที่ ๑๓ หมุดหมายที่ ๙ ไทยมีความยากจนข้ามรุ่นลดลง และมีความคุ้มครองทางสังคมที่เพียงพอ เหมาะสม หมุดหมายที่ ๑๒ ไทยมีกำลังคนสมรรถนะสูง มุ่งเรียนรู้อย่างต่อเนื่อง ตอบโจทย์การพัฒนาแห่งอนาคต	ยุทธศาสตร์ชาติที่ ๔ ด้านการสร้างโอกาสและความสามารถเสมอภาคทางสังคม	๔๘

๓	ด้านการท่องเที่ยว	ด้านการท่องเที่ยว	ด้านการท่องเที่ยว กีฬา ทรัพยากรธรรมชาติ และสิ่งแวดล้อม	เป้าหมายที่ ๑๕ ปกป้อง ฟื้นฟู และสนับสนุนการใช้ระบบนิเวศบนบกอย่างยั่งยืน	ฉบับที่ ๑๓ หมุดหมายที่ ๒ไทยเป็นจุดหมายของการท่องเที่ยวที่เน้นคุณค่าและความยั่งยืน	ยุทธศาสตร์ที่ ๒ ด้านการสร้างความสามารถในการแข่งขัน	๑
๔	ด้านศาสนา ศิลปวัฒนธรรม จารีตประเพณี และภูมิปัญญาท้องถิ่น	ด้านศาสนา ศิลปวัฒนธรรม จารีตประเพณี และภูมิปัญญาท้องถิ่น	ด้านศึกษา ศาสนา ศิลปวัฒนธรรมจารีตประเพณี และภูมิปัญญาท้องถิ่น	เป้าหมาย ๑๖ ส่งเสริมสังคมที่สงบสุขและครอบคลุมเพื่อการพัฒนาที่ยั่งยืน เข้าถึงความยุติธรรมสำหรับทุกคน	ฉบับที่ ๑๓ หมุดหมายที่ ๑๒ ไทยมีกำลังคนสมรรถนะสูง มุ่งเรียนรู้อย่างต่อเนื่อง ตอบโจทย์การพัฒน	ยุทธศาสตร์ที่ ๒ ด้านการสร้างความสามารถในการแข่งขัน	๓
๕	ด้านการจัดการทรัพยากรธรรมชาติและสิ่งแวดล้อม	ด้านการจัดทรัพยากรธรรมชาติและสิ่งแวดล้อม	ด้านการท่องเที่ยว กีฬา ทรัพยากรธรรมชาติและสิ่งแวดล้อม	เป้าหมายที่ ๑๕ ปกป้อง ฟื้นฟู และสนับสนุนการใช้ระบบนิเวศบนบกอย่างยั่งยืน	ฉบับที่ ๑๓ หมุดหมายที่ ๑๑ ไทยสามารถลดความเสี่ยงและผลกระทบจากภัยธรรมชาติและเปลี่ยนแปลงสภาพภูมิอากาศ	ยุทธศาสตร์ที่๕ด้านการเติบโตบนคุณภาพชีวิตที่เป็นมิตรต่อสิ่งแวดล้อม	๒
๖	ด้านการบริหารจัดการท้องถิ่นที่ดี	ด้านการบริหารจัดการท้องถิ่นที่ดี	ด้านการบริหารจัดการท้องถิ่นที่ดี	เป้าหมายที่ ๑๗ เสริมความแข็งแกร่งให้แก่กลไกการดำเนินงานและฟื้นฟูหุ้นส่วนความร่วมมือระดับโลกเพื่อการพัฒนาที่ยั่งยืน	ฉบับที่ ๑๓ หมุดหมายที่ ๑๓ ไทยมีภาครัฐที่มีสมรรถนะสูง	ยุทธศาสตร์ที่ ๖ ด้ารการปรับสมดุลและพัฒนาระบบการบริหารจัดการภาครัฐ	๘

บัญชีโครงการพัฒนาท้องถิ่น

แบบ ผ.๐๑ - บัญชีสรุปโครงการพัฒนา

แบบ ผ.๐๒ - รายละเอียดโครงการพัฒนา

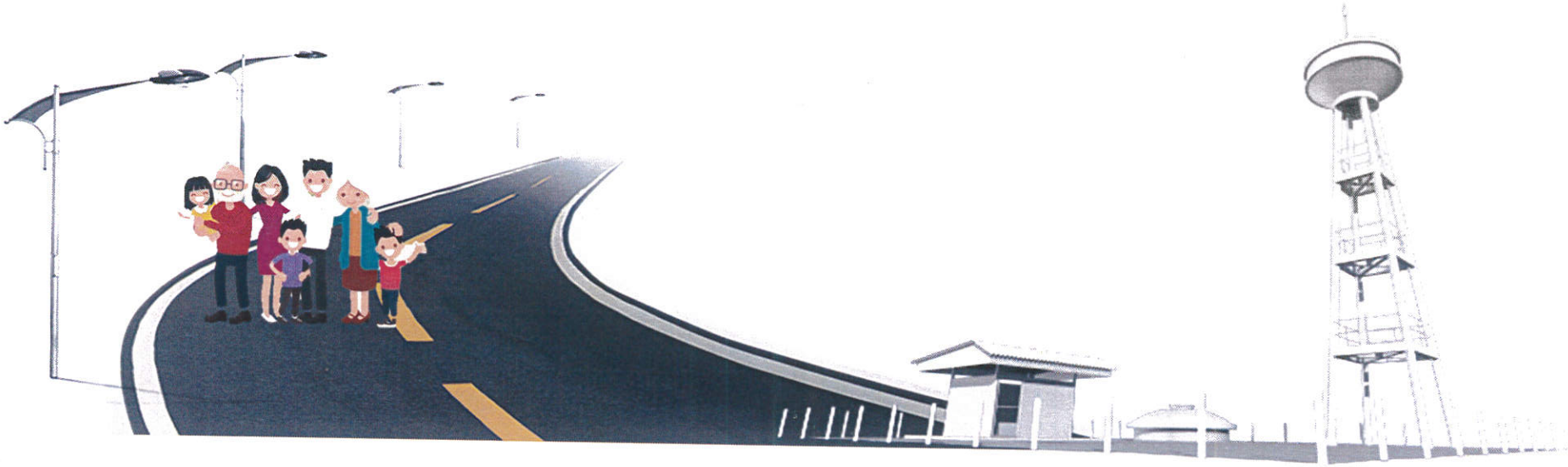

แบบ ผ.๐๑

บัญชีสรุปโครงการพัฒนาท้องถิ่น

แผนพัฒนาท้องถิ่น (พ.ศ. ๒๕๗๑-๒๕๗๕)

องค์การบริหารส่วนตำบลไทรขึง





แบบ ผ.๐๑

บัญชีสรุปโครงการพัฒนาท้องถิ่น

แผนพัฒนาท้องถิ่น (พ.ศ. ๒๕๗๑-๒๕๗๕)

องค์การบริหารส่วนตำบลไทรขึง



แบบ ผ.๐๑

บัญชีสรุปโครงการพัฒนา
แผนพัฒนาท้องถิ่น (พ.ศ.๒๕๗๑ - ๒๕๗๕)
องค์การบริหารส่วนตำบลไทรขึง

ประเด็นการพัฒนาท้องถิ่น	ปี ๒๕๗๑		ปี ๒๕๗๒		ปี ๒๕๗๓		ปี ๒๕๗๔		ปี ๒๕๗๕		รวม ๕ ปี	
	จำนวนโครงการ	งบประมาณ (บาท)	จำนวนโครงการ	งบประมาณ (บาท)	จำนวนโครงการ	งบประมาณ (บาท)	จำนวนโครงการ	งบประมาณ (บาท)	จำนวนโครงการ	งบประมาณ (บาท)	จำนวนโครงการ	งบประมาณ (บาท)
๑.ประเด็นการพัฒนา ด้านโครงสร้างพื้นฐาน	๒๘	๔๖,๔๐๐,๐๐๐	๔๔	๔๑,๐๐๐,๐๐๐	๓๑	๑๙,๐๐๐,๐๐๐	๑๘	๓๓,๐๐๐,๐๐๐	๑๐	๑๐,๗๘๐,๐๐๐	๑๓๑	๑๕๐,๑๘๐,๐๐๐
๒.ประเด็นการพัฒนาท้องถิ่น ด้านคุณภาพชีวิต	๔๔	๑๑,๘๐๘,๕๐๐	๓๙	๑๑,๖๙๕,๓๐๐	๓๗	๑๑,๖๕๒,๕๐๐	๓๗	๑๑,๖๕๒,๕๐๐	๓๗	๑๒,๔๐๒,๕๐๐	๑๙๔	๕๙,๒๑๑,๓๐๐
๓.ประเด็นการพัฒนา ด้านการท่องเที่ยว	๑	๗๕๐,๐๐๐	๑	๗๕๐,๐๐๐	๑	๗๕๐,๐๐๐	๑	๗๕๐,๐๐๐	๑	๗๕๐,๐๐๐	๕	๓,๗๕๐,๐๐๐
๔.ประเด็นการพัฒนา ด้านศาสนา ศิลปวัฒนธรรม จารีตประเพณี และภูมิปัญญาท้องถิ่น	๓	๑๒๐,๐๐๐	๓	๑๒๐,๐๐๐	๓	๑๒๐,๐๐๐	๓	๑๒๐,๐๐๐	๓	๑๒๐,๐๐๐	๑๕	๖๐๐,๐๐๐
๕.ประเด็นการพัฒนา ด้านการจัดการทรัพยากรธรรมชาติและสิ่งแวดล้อม	๒	๑๕๐,๐๐๐	๒	๑๕๐,๐๐๐	๒	๑๕๐,๐๐๐	๒	๑๕๐,๐๐๐	๒	๑๕๐,๐๐๐	๑๐	๗๕๐,๐๐๐
๖.ด้านการบริหารจัดการท้องถิ่นที่ดี	๙	๙๕๐,๐๐๐	๙	๙๕๐,๐๐๐	๙	๙๕๐,๐๐๐	๙	๑,๑๕๐,๐๐๐	๙	๑,๑๕๐,๐๐๐	๔๕	๕,๑๕๐,๐๐๐
รวมทั้งสิ้น	**๘๗**	**๖๐,๑๗๘,๕๐๐**	**๙๘**	**๕๔,๖๖๕,๓๐๐**	**๘๓**	**๓๒,๖๒๒,๕๐๐**	**๗๐**	**๔๖,๘๒๒,๕๐๐**	**๖๒**	**๒๕,๓๕๒,๕๐๐**	**๔๐๐**	**๒๑๙,๖๔๑,๓๐๐**



แบบ ผ.๐๒

บัญชีรายละเอียดโครงการพัฒนาท้องถิ่น

แผนพัฒนาท้องถิ่น (พ.ศ. ๒๕๗๑-๒๕๗๕)

องค์การบริหารส่วนตำบลไทรขึง

แบบ ผ.๐๒

บัญชีรายละเอียดโครงการพัฒนาท้องถิ่น
แผนพัฒนาท้องถิ่น (พ.ศ.๒๕๗๑ - ๒๕๗๕)
องค์การบริหารส่วนตำบลไทรขึง

๑. ประเด็นการพัฒนาท้องถิ่น (ด้านโครงสร้างพื้นฐาน)

ที่	โครงการ	วัตถุประสงค์	เป้าหมาย (ผลผลิตของโครงการ)	งบประมาณ ๒๕๗๑ (บาท)	๒๕๗๒ (บาท)	๒๕๗๓ (บาท)	๒๕๗๔ (บาท)	๒๕๗๕ (บาท)	ผลที่คาดว่าจะได้รับ	หน่วยงานรับผิดชอบหลัก
๑	โครงการขุดเจาะบ่อบาดาล บ้านบนควน หมู่ที่ ๑ ตำบลไทรขึง	เพื่อพัฒนาระบบประปาหมู่บ้าน ให้มีประสิทธิภาพเพียงพอต่อการอุปโภค บริโภคของประชาชน	โดยการขุดเจาะบ่อบาดาล ขนาดเส้นผ่านศูนย์กลาง ๖ นิ้ว ท่อ PVC ชั้น ๑๓.๕ ความลึกไม่น้อยกว่า ๔๓-๑๐๐ เมตร หรือปริมาณน้ำไม่น้อยกว่า ๕ ลบ.ม./ชม. รายละเอียดตามแบบแปลนที่ อบต.ไทรขึงกำหนด	๔๐๐,๐๐๐	-	-	-	-	ประชาชนมีน้ำใช้อุปโภคบริโภคอย่างเพียงพอและทั่วถึง	กองช่าง
๒	โครงการขุดเจาะบ่อบาดาล บ้านโกนหลา หมู่ที่ ๑ ตำบลไทรขึง	เพื่อพัฒนาระบบประปาหมู่บ้าน ให้มีประสิทธิภาพเพียงพอต่อการอุปโภค บริโภคของประชาชน	โดยการขุดเจาะบ่อบาดาล ขนาดเส้นผ่านศูนย์กลาง ๖ นิ้ว ท่อ PVC ชั้น ๑๓.๕ ความลึกไม่น้อยกว่า ๔๓-๑๐๐ เมตร หรือปริมาณน้ำไม่น้อยกว่า ๕ ลบ.ม./ชม. รายละเอียดตามแบบแปลนที่ อบต.ไทรขึงกำหนด	-	-	๔๐๐,๐๐๐	-	-	ประชาชนมีน้ำใช้อุปโภคบริโภคอย่างเพียงพอและทั่วถึง	กองช่าง

๑. ประเด็นการพัฒนาท้องถิ่น (ด้านโครงสร้างพื้นฐาน)

ที่	โครงการ	วัตถุประสงค์	เป้าหมาย (ผลผลิตของโครงการ)	งบประมาณ ๒๕๗๑ (บาท)	๒๕๗๒ (บาท)	๒๕๗๓ (บาท)	๒๕๗๔ (บาท)	๒๕๗๕ (บาท)	ผลที่คาดว่าจะได้รับ	หน่วยงานรับผิดชอบหลัก
๓	โครงการก่อสร้างสะพานข้ามคลองอิปันหมู่ที่ ๑ บ้านสามพัน เชื่อมต่อหมู่ที่ ๑๐ บ้านคลองโซง	เพื่อพัฒนาเส้นทางคมนาคมขนส่งให้มีคุณภาพปลอดภัย และได้มาตรฐานในการสัญจร ขนส่งผลผลิตทางการเกษตรที่สะดวกรวดเร็ว	โดยการก่อสร้างสะพาน คอนกรีตเสริมเหล็กข้ามคลองอิปัน ขนาดกว้าง ๘.๐๐ เมตร ยาว ๘๐.๐๐ เมตร รายละเอียดตามแบบแปลนที่ อบต.ไทรขึงกำหนด	-	๒๐,๐๐๐,๐๐๐	-	-	-	ประชาชนมีเส้นทางคมนาคมขนส่งที่สะดวกและได้มาตรฐานในการสัญจร	กองช่าง
๔	โครงการวางท่อระบายน้ำ ถนนสายลงนา หมู่ที่ ๑ ตำบลไทรขึง	เพื่อพัฒนาเส้นทางคมนาคมขนส่งให้มีคุณภาพปลอดภัย และได้มาตรฐานในการสัญจร ขนส่งผลผลิตทางการเกษตรที่สะดวกรวดเร็ว	โดยการวางท่อระบายน้ำ คสล. (มอก.คุณภาพชั้น ๓) ขนาด Ø ๐.๘๐ ม. จำนวน ๘ ท่อน พร้อมถมหินคลุกหลังท่อและพื้นทางผิวจราจร รายละเอียดตามแบบแปลนที่อบต.ไทรขึง กำหนด	-	๑๐๐,๐๐๐	-	-	-	ประชาชนมีเส้นทางคมนาคมขนส่งที่สะดวกและได้มาตรฐานในการสัญจร	กองช่าง

๑. ประเด็นการพัฒนาท้องถิ่น (ด้านโครงสร้างพื้นฐาน)

ที่	โครงการ	วัตถุประสงค์	เป้าหมาย (ผลผลิตของโครงการ)	งบประมาณ ๒๕๗๑ (บาท)	๒๕๗๒ (บาท)	๒๕๗๓ (บาท)	๒๕๗๔ (บาท)	๒๕๗๕ (บาท)	ผลที่คาดว่าจะได้รับ	หน่วยงานรับผิดชอบหลัก
๕	โครงการปรับปรุงท่อเมนต์จ่ายน้ำระบบประปาหมู่บ้าน บ้านโกนหลา หมู่ที่ ๑ ตำบลไทรขึง	เพื่อพัฒนาระบบประปาหมู่บ้าน ให้มีประสิทธิภาพเพียงพอต่อการอุปโภค บริโภคของประชาชน	โดยขุดวางท่อเมนต์จ่ายน้ำ พีอี HDPE๘๐ ขนาด Ø ๙๐ มม. PN ๖ และท่อเมนต์จ่ายน้ำ พีอี HDPE ๘๐ ขนาด Ø ๖๓ มม. PN ๖ พร้อมอุปกรณ์ รายละเอียดตามแบบแปลนที่อบต.ไทรขึงกำหนด	๕๐๐,๐๐๐	-	-	-	-	ประชาชนมีน้ำใช้อุปโภคบริโภคอย่างเพียงพอและทั่วถึง	กองช่าง
๖	โครงการบุกเบิกถนนสายนางแจ่ม หมู่ที่ ๑ ตำบลไทรขึง (One plan)	เพื่อพัฒนาเส้นทางคมนาคมขนส่งให้มีคุณภาพปลอดภัย และได้มาตรฐานในการสัญจร ขนส่งผลผลิตทางการเกษตรที่สะดวกรวดเร็ว	โดยขึ้นรูปคันทางถนนขนาดกว้าง ๔.๐๐ เมตร ยาว ๑,๘๐๐.๐๐ เมตร หรือพื้นที่ไม่น้อยกว่า ๗,๒๐๐.๐๐ ตารางเมตร รายละเอียดตามแบบแปลนที่ อบต.ไทรขึงกำหนด	-	-	-	๕๐๐,๐๐๐	-	ประชาชนมีเส้นทางคมนาคมขนส่งที่สะดวกและได้มาตรฐานในการสัญจร	กองช่าง

๑. ประเด็นการพัฒนาท้องถิ่น (ด้านโครงสร้างพื้นฐาน)

ที่	โครงการ	วัตถุประสงค์	เป้าหมาย (ผลผลิตของโครงการ)	งบประมาณ ๒๕๗๑ (บาท)	๒๕๗๒ (บาท)	๒๕๗๓ (บาท)	๒๕๗๔ (บาท)	๒๕๗๕ (บาท)	ผลที่คาดว่าจะได้รับ	หน่วยงานรับผิดชอบหลัก
๗	โครงการรติดตั้งระบบไฟฟ้าแสงสว่างถนนระบบโซล่าเซลล์ ถนนสายสามพัน-บ.ในช่อง หมู่ที่ ๑ ตำบลไทรขึง	เพื่อเพิ่มความปลอดภัยในการสัญจรของผู้ใช้ถนนในเวลากลางคืน สร้างความปลอดภัยในชีวิตและทรัพย์สินของประชาชน	โดยการติดตั้งระบบไฟฟ้าแสงสว่างถนน ระบบโซล่าเซลล์ (SOLAR STREET LIGHT) รายละเอียดตามที่ อบต.ไทรขึง กำหนดรายละเอียดตามแบบแปลนที่อบต.ไทรขึงกำหนด	-	๕๐๐,๐๐๐	๕๐๐,๐๐๐	-	-	ลดความเสี่ยงจากอุบัติเหตุและลดการเกิดอาชญากรรมในเวลากลางคืน	กองช่าง
๘	โครงการรติดตั้งระบบไฟฟ้าแสงสว่างถนนระบบโซล่าเซลล์ ถนนซอยโกนหลา หมู่ที่ ๑ ตำบลไทรขึง	เพื่อเพิ่มความปลอดภัยในการสัญจรของผู้ใช้ถนนในเวลากลางคืน สร้างความปลอดภัยในชีวิตและทรัพย์สินของประชาชน	โดยการติดตั้งระบบไฟฟ้าแสงสว่างถนน ระบบโซล่าเซลล์ (SOLAR STREET LIGHT) รายละเอียดตามที่ อบต.ไทรขึง กำหนดรายละเอียดตามแบบแปลนที่อบต.ไทรขึงกำหนด	-	๕๐๐,๐๐๐	๕๐๐,๐๐๐	-	-	ลดความเสี่ยงจากอุบัติเหตุและลดการเกิดอาชญากรรมในเวลากลางคืน	กองช่าง

๑. ประเด็นการพัฒนาท้องถิ่น (ด้านโครงสร้างพื้นฐาน)

ที่	โครงการ	วัตถุประสงค์	เป้าหมาย (ผลผลิตของโครงการ)	งบประมาณ ๒๕๗๑ (บาท)	๒๕๗๒ (บาท)	๒๕๗๓ (บาท)	๒๕๗๔ (บาท)	๒๕๗๕ (บาท)	ผลที่คาดว่าจะได้รับ	หน่วยงานรับผิดชอบหลัก
๙	โครงการสูบน้ำพลังงานแสงอาทิตย์ บ้านสามพัน หมู่ที่ ๑ ตำบลไทรขึง	เพื่อประหยัดพลังงาน ลดค่าใช้จ่ายโดยการใช้พลังงานแสงอาทิตย์มาใช้ในระบบสูบน้ำช่วยเหลือประชาชน	โดยการติดตั้งแผงโซลาเซลล์พร้อมเชื่อมต่อระบบปั๊มสูบน้ำพลังงานแสงอาทิตย์ รายละเอียดตามแบบแปลนที่ อบต.ไทรขึง กำหนด	-	๕๐๐,๐๐๐	-	-	-	ประชาชนมีน้ำใช้อุปโภคบริโภคอย่างเพียงพอและทั่วถึง	กองช่าง
๑๐	โครงการปรับปรุงถนนซอยลุงโรจน์ ลิ้มวงศ์ หมู่ที่ ๒ ตำบลไทรขึง	เพื่อพัฒนาเส้นทางคมนาคมขนส่งให้มีคุณภาพปลอดภัย และได้มาตรฐานในการสัญจร ขนส่งผลผลิตทางการเกษตรที่สะดวกรวดเร็ว	โดยปรับปรุงถนนขนาดกว้าง ๔.๐๐ ม. ยาว ๑,๐๐๐.๐๐ ม. หรือพื้นที่ไม่น้อยกว่า๔,๐๐๐ ตร.ม. รายละเอียดตามแบบแปลนที่ อบต.ไทรขึงกำหนด	-	-	๕๐๐,๐๐๐	-	-	ประชาชนมีเส้นทางคมนาคมขนส่งที่สะดวกและได้มาตรฐานในการสัญจร	กองช่าง

๑. ประเด็นการพัฒนาท้องถิ่น (ด้านโครงสร้างพื้นฐาน)

ที่	โครงการ	วัตถุประสงค์	เป้าหมาย (ผลผลิตของโครงการ)	งบประมาณ ๒๕๗๑ (บาท)	๒๕๗๒ (บาท)	๒๕๗๓ (บาท)	๒๕๗๔ (บาท)	๒๕๗๕ (บาท)	ผลที่คาดว่าจะได้รับ	หน่วยงานรับผิดชอบหลัก
๑๑	โครงการบุกเบิกถนนสายศาลาหมู่บ้าน-หนองมวง หมู่ที่ ๒ ตำบลไทรขึง (One plan)	เพื่อพัฒนาเส้นทางคมนาคมขนส่งให้มีคุณภาพปลอดภัย และได้มาตรฐานในการสัญจร ขนส่งผลผลิตทางการเกษตรที่สะดวกรวดเร็ว	โดยขึ้นรูปคันทางถนนขนาดกว้าง ๔.๐๐ เมตร ยาว ๑,๐๐๐.๐๐ เมตร หรือพื้นที่ไม่น้อยกว่า ๔,๐๐๐.๐๐ ตารางเมตร รายละเอียดตามแบบแปลนที่ อบต.ไทรขึงกำหนด	-	-	-	๕๐๐,๐๐๐	-	ประชาชนมีเส้นทางคมนาคมขนส่งที่สะดวกและได้มาตรฐานในการสัญจร	กองช่าง
๑๒	โครงการบุกเบิกถนนซอยเฉลิมสิทธิ์ หมู่ที่ ๒ ตำบลไทรขึง (One plan)	เพื่อพัฒนาเส้นทางคมนาคมขนส่งให้มีคุณภาพปลอดภัย และได้มาตรฐานในการสัญจร ขนส่งผลผลิตทางการเกษตรที่สะดวกรวดเร็ว	โดยขึ้นรูปคันทางถนนขนาดกว้าง ๔.๐๐ เมตร ยาว ๖๐๐.๐๐ เมตร หรือพื้นที่ไม่น้อยกว่า ๒,๔๐๐.๐๐ ตารางเมตร รายละเอียดตามแบบแปลนที่ อบต.ไทรขึงกำหนด	-	๕๐๐,๐๐๐.๐๐	-	-	-	ประชาชนมีเส้นทางคมนาคมขนส่งที่สะดวกและได้มาตรฐานในการสัญจร	กองช่าง

๑. ประเด็นการพัฒนาท้องถิ่น (ด้านโครงสร้างพื้นฐาน)

ที่	โครงการ	วัตถุประสงค์	เป้าหมาย (ผลผลิตของโครงการ)	งบประมาณ ๒๕๗๑ (บาท)	๒๕๗๒ (บาท)	๒๕๗๓ (บาท)	๒๕๗๔ (บาท)	๒๕๗๕ (บาท)	ผลที่คาดว่าจะได้รับ	หน่วยงานรับผิดชอบหลัก
๑๓	โครงการก่อสร้างถนนคอนกรีตเสริมเหล็ก สายศาลาหมู่บ้าน-บ้านนางอัมภา มุกดาหาร หมู่ที่ ๒ ตำบลไทรขึง	เพื่อพัฒนาเส้นทางคมนาคมขนส่งให้มีคุณภาพปลอดภัย และได้มาตรฐานในการสัญจร ขนส่งผลผลิตทางการเกษตรที่สะดวกรวดเร็ว	โดยก่อสร้างถนนคอนกรีตเสริมเหล็ก ขนาดกว้าง ๕.๐๐ เมตร ยาว ๔๕๐.๐๐ เมตร หรือพื้นที่ไม่น้อยกว่า ๒,๕๐๐.๐๐ ตารางเมตร รายละเอียดตามแบบแปลนที่ อบต.ไทรขึงกำหนด	-	๕๐๐,๐๐๐	๕๐๐,๐๐๐	๕๐๐,๐๐๐	๕๐๐,๐๐๐	ประชาชนมีเส้นทางคมนาคมขนส่งที่สะดวกและได้มาตรฐานในการสัญจร	กองช่าง
๑๔	โครงการก่อสร้างถนนคอนกรีตเสริมเหล็ก ซอยบางเพกา หมู่ที่ ๒ ตำบลไทรขึง	เพื่อพัฒนาเส้นทางคมนาคมขนส่งให้มีคุณภาพปลอดภัย และได้มาตรฐานในการสัญจร ขนส่งผลผลิตทางการเกษตรที่สะดวกรวดเร็ว	โดยก่อสร้างถนนคอนกรีตเสริมเหล็ก ขนาดกว้าง ๔.๐๐ เมตร ยาว ๑,๐๐๐.๐๐ เมตร หรือพื้นที่ไม่น้อยกว่า ๔,๐๐๐.๐๐ ตารางเมตร รายละเอียดตามแบบแปลนที่ อบต.ไทรขึงกำหนด	๕๐๐,๐๐๐	๕๐๐,๐๐๐	๕๐๐,๐๐๐	๕๐๐,๐๐๐	๑,๓๒๐,๐๐๐	ประชาชนมีเส้นทางคมนาคมขนส่งที่สะดวกและได้มาตรฐานในการสัญจร	กองช่าง

๑. ประเด็นการพัฒนาท้องถิ่น (ด้านโครงสร้างพื้นฐาน)

ที่	โครงการ	วัตถุประสงค์	เป้าหมาย (ผลผลิตของโครงการ)	งบประมาณ ๒๕๗๑ (บาท)	๒๕๗๒ (บาท)	๒๕๗๓ (บาท)	๒๕๗๔ (บาท)	๒๕๗๕ (บาท)	ผลที่คาดว่าจะได้รับ	หน่วยงานรับผิดชอบหลัก
๑๕	โครงการขยายเขตไฟฟ้า ซอยลุงโรจน์ ลิ่มวงศ์ หมู่ที่ ๒ ตำบลไทรขึง	อุดหนุนการไฟฟ้าส่วนภูมิภาคอำเภอพระแส เพื่อติดตั้งหม้อแปลงไฟฟ้า พร้อมขยายเขตไฟฟ้า เพื่อแก้ไขปัญหาระบบไฟฟ้าที่มีไม่เพียงพอ	อุดหนุนการไฟฟ้าส่วนภูมิภาค ในการติดตั้งหม้อแปลงไฟฟ้า พร้อมขยายเขตไฟฟ้า ตามแบบมาตรฐานการไฟฟ้าส่วนภูมิภาค กำหนด	-	-	-	๕๐๐,๐๐๐	-	ประชาชนมีไฟฟ้าใช้อย่างเพียงพอ	กองช่าง
๑๖	โครงการก่อสร้างสะพานข้ามคลองอิปัน หมู่ที่ ๓ บ้านปากคลอง เชื่อมต่อบ้านควนผู้ หมู่ที่ ๒ ตำบลไทรขึง	เพื่อพัฒนาเส้นทางคมนาคมขนส่งให้มีคุณภาพปลอดภัย และได้มาตรฐานในการสัญจร ขนส่งผลผลิตทางการเกษตรที่สะดวกรวดเร็ว	โดยการก่อสร้างสะพาน คอนกรีตเสริมเหล็กข้ามคลองอิปัน ขนดกว้าง ๘.๐๐ เมตร ยาว ๘๐.๐๐ เมตร รายละเอียดตามแบบแปลนที่ อบต.ไทรขึงกำหนด	-	-	-	๒๐,๐๐๐,๐๐๐	-	ประชาชนมีเส้นทางคมนาคมขนส่งที่สะดวกและได้มาตรฐานในการสัญจร	กองช่าง

๑. ประเด็นการพัฒนาท้องถิ่น (ด้านโครงสร้างพื้นฐาน)

ที่	โครงการ	วัตถุประสงค์	เป้าหมาย (ผลผลิตของโครงการ)	งบประมาณ ๒๕๗๑ (บาท)	๒๕๗๒ (บาท)	๒๕๗๓ (บาท)	๒๕๗๔ (บาท)	๒๕๗๕ (บาท)	ผลที่คาดว่าจะได้รับ	หน่วยงานรับผิดชอบหลัก
๑๗	โครงการขุดเจาะบ่อบาดาล บ้านควนสว่าง หมู่ที่ ๓ ตำบลไทรขึง	เพื่อพัฒนาระบบประปาหมู่บ้าน ให้มีประสิทธิภาพเพียงพอต่อการอุปโภค บริโภคของประชาชน	โดยการขุดเจาะบ่อบาดาล ขนาดเส้นผ่านศูนย์กลาง ๖ นิ้ว ท่อ PVC ชั้น ๑๓.๕ ความลึกไม่น้อยกว่า ๔๓-๑๐๐ เมตร หรือปริมาณน้ำไม่น้อยกว่า ๕ ลบ.ม./ชม. รายละเอียดตามแบบแปลนที่ อบต.ไทรขึงกำหนด	-	๔๐๐,๐๐๐	-	-	-	ประชาชนมีน้ำใช้อุปโภคบริโภคอย่างเพียงพอและทั่วถึง	กองช่าง
๑๘	โครงการขุดเจาะบ่อบาดาล บ้านปากคลอง หมู่ที่ ๓ ตำบลไทรขึง	เพื่อพัฒนาระบบประปาหมู่บ้าน ให้มีประสิทธิภาพเพียงพอต่อการอุปโภค บริโภคของประชาชน	โดยการขุดเจาะบ่อบาดาล ขนาดเส้นผ่านศูนย์กลาง ๖ นิ้ว ท่อ PVC ชั้น ๑๓.๕ ความลึกไม่น้อยกว่า ๔๓-๑๐๐ เมตร หรือปริมาณน้ำไม่น้อยกว่า ๕ ลบ.ม./ชม. รายละเอียดตามแบบแปลนที่ อบต.ไทรขึงกำหนด	-	-	๔๐๐,๐๐๐	-	-	ประชาชนมีน้ำใช้อุปโภคบริโภคอย่างเพียงพอและทั่วถึง	กองช่าง

๑. ประเด็นการพัฒนาท้องถิ่น (ด้านโครงสร้างพื้นฐาน)

ที่	โครงการ	วัตถุประสงค์	เป้าหมาย (ผลผลิตของโครงการ)	งบประมาณ ๒๕๗๑ (บาท)	๒๕๗๒ (บาท)	๒๕๗๓ (บาท)	๒๕๗๔ (บาท)	๒๕๗๕ (บาท)	ผลที่คาดว่าจะได้รับ	หน่วยงานรับผิดชอบหลัก
๑๙	โครงการติดตั้งระบบไฟฟ้าแสงสว่างถนนระบบโซล่าเซลล์ ถนนสายบางลอ หมู่ที่ ๓ ตำบลไทรขึง	เพื่อเพิ่มความปลอดภัยในการสัญจรของผู้ใช้ถนนในเวลากลางคืน สร้างความปลอดภัยในชีวิตและทรัพย์สินของประชาชน	โดยการติดตั้งระบบไฟฟ้าแสงสว่างถนน ระบบโซล่าเซลล์ (SOLAR STREET LIGHT) รายละเอียดตามที่ อบต.ไทรขึง กำหนดรายละเอียดตามแบบแปลนที่อบต.ไทรขึงกำหนด	-	๕๐๐,๐๐๐	๕๐๐,๐๐๐	-	-	ลดความเสี่ยงจากอุบัติเหตุและลดการเกิดอาชญากรรมในเวลากลางคืน	กองช่าง
๒๐	โครงการป้องกันตลิ่งพังบริเวณถนนสายปากคลอง หมู่ที่ ๓ ตำบลไทรขึง	เพื่อเป็นการป้องกันการพังทลายของดินบริเวณริมตลิ่งอันอาจส่งผลให้พื้นที่ ริมถนนเกิดการทรุดตัวและเพื่อความปลอดภัยในการสัญจร หากเกิดน้ำล้นตลิ่งและเกิดน้ำไหลหลาก	โดยเรียงหินใหญ่คละพร้อมยาแนว ขนาดกว้าง ๔.๐๐-๖.๐๐ เมตร ความยาวรวม ๕๐๐.๐๐ เมตร รายละเอียดตามแบบแปลนที่ อบต.ไทรขึงกำหนด	-	๕๐๐,๐๐๐	-	-	-	ประชาชนได้รับความปลอดภัยในการสัญจร หากเกิดน้ำล้นตลิ่งและเกิดน้ำไหลหลาก	กองช่าง

๑. ประเด็นการพัฒนาท้องถิ่น (ด้านโครงสร้างพื้นฐาน)

ที่	โครงการ	วัตถุประสงค์	เป้าหมาย (ผลผลิตของโครงการ)	งบประมาณ ๒๕๗๑ (บาท)	๒๕๗๒ (บาท)	๒๕๗๓ (บาท)	๒๕๗๔ (บาท)	๒๕๗๕ (บาท)	ผลที่คาดว่าจะได้รับ	หน่วยงานรับผิดชอบหลัก
๒๑	โครงการก่อสร้างถนนคอนกรีตเสริมเหล็ก สายบางลอ หมู่ที่ ๓ ตำบลไทรขึง	เพื่อพัฒนาเส้นทางคมนาคมขนส่งให้มีคุณภาพปลอดภัย และได้มาตรฐานในการสัญจร ขนส่งผลผลิตทางการเกษตรที่สะดวกรวดเร็ว	โดยก่อสร้างถนนคอนกรีตเสริมเหล็ก ขนาดกว้าง ๔.๐๐ เมตร ยาว ๑,๐๐๐.๐๐ เมตร หรือพื้นที่ไม่น้อยกว่า ๔,๐๐๐.๐๐ ตารางเมตร รายละเอียดตามแบบแปลนที่ อบต.ไทรขึงกำหนด	๕๐๐,๐๐๐	๕๐๐,๐๐๐	๕๐๐,๐๐๐	๕๐๐,๐๐๐	๑,๓๒๐,๐๐๐	ประชาชนมีเส้นทางคมนาคมขนส่งที่สะดวกและได้มาตรฐานในการสัญจร	กองช่าง
๒๒	โครงการก่อสร้างถนนคอนกรีตเสริมเหล็กรอบสระบางลอ หมู่ที่ ๓ ตำบลไทรขึง	เพื่อพัฒนาเส้นทางคมนาคมขนส่งให้มีคุณภาพปลอดภัย และได้มาตรฐานในการสัญจร ขนส่งผลผลิตทางการเกษตรที่สะดวกรวดเร็ว	โดยก่อสร้างถนนคอนกรีตเสริมเหล็ก ขนาดกว้าง ๔.๐๐ เมตร ยาว ๑,๒๐๐.๐๐ เมตร หรือพื้นที่ไม่น้อยกว่า ๔,๘๐๐.๐๐ ตารางเมตร รายละเอียดตามแบบแปลนที่ อบต.ไทรขึงกำหนด	-	-	๔,๐๐๐,๐๐๐	-	-	ประชาชนมีเส้นทางคมนาคมขนส่งที่สะดวกและได้มาตรฐานในการสัญจร	กองช่าง

๑. ประเด็นการพัฒนาท้องถิ่น (ด้านโครงสร้างพื้นฐาน)

ที่	โครงการ	วัตถุประสงค์	เป้าหมาย (ผลผลิตของโครงการ)	งบประมาณ ๒๕๗๑ (บาท)	๒๕๗๒ (บาท)	๒๕๗๓ (บาท)	๒๕๗๔ (บาท)	๒๕๗๕ (บาท)	ผลที่คาดว่าจะได้รับ	หน่วยงานรับผิดชอบหลัก
๒๓	โครงการก่อสร้างถนนคอนกรีตเสริมเหล็กรอบสระหนองมวง หมู่ที่ ๓ ตำบลไทรขึง	เพื่อพัฒนาเส้นทางคมนาคมขนส่งให้มีคุณภาพปลอดภัย และได้มาตรฐานในการสัญจร ขนส่งผลผลิตทางการเกษตรที่สะดวกรวดเร็ว	โดยก่อสร้างถนนคอนกรีตเสริมเหล็ก ขนาดกว้าง ๔.๐๐ เมตร ยาว ๑,๕๐๐.๐๐ เมตร หรือพื้นที่ไม่น้อยกว่า ๖,๐๐๐.๐๐ ตารางเมตร รายละเอียดตามแบบแปลนที่ อบต.ไทรขึงกำหนด	-	-	-	๕,๐๐๐,๐๐๐	-	ประชาชนมีเส้นทางคมนาคมขนส่งที่สะดวกและได้มาตรฐานในการสัญจร	กองช่าง
๒๔	โครงการก่อสร้างระบบประปาหมู่บ้านบ้านบางหิน หมู่ที่ ๓ ตำบลไทรขึง	เพื่อให้ประชาชนมีน้ำใช้ในการอุปโภคบริโภคอย่างทั่วถึงและเพียงพอ	โดยการก่อสร้างระบบประปาหมู่บ้าน แบบหอถังเหล็กสูง(รูปทรงแชมเปญ) ขนาดบรรจุไม่น้อยกว่า ๒๐ ลบ.ม. พร้อมถังกรองสนิมเหล็ก และเชื่อมต่อเข้าสู่ท่อเมนต์จ่ายน้ำ รายละเอียดตามแบบส่วนบริหารจัดการน้ำ สำนักงานทรัพยากรน้ำและแบบ แปลนที่ อบต.ไทรขึงกำหนด	-	๕๐๐,๐๐๐	-	-	-	ประชาชนมีน้ำใช้อุปโภคบริโภคอย่างเพียงพอและทั่วถึง	กองช่าง

๑. ประเด็นการพัฒนาท้องถิ่น (ด้านโครงสร้างพื้นฐาน)

ที่	โครงการ	วัตถุประสงค์	เป้าหมาย (ผลผลิตของโครงการ)	งบประมาณ ๒๕๗๑ (บาท)	๒๕๗๒ (บาท)	๒๕๗๓ (บาท)	๒๕๗๔ (บาท)	๒๕๗๕ (บาท)	ผลที่คาดว่าจะได้รับ	หน่วยงานรับผิดชอบหลัก
๒๕	โครงการก่อสร้างระบบประปาหมู่บ้าน บ้านควนสว่าง หมู่ที่ ๓ ตำบลไทรขึง	เพื่อให้ประชาชนมีน้ำใช้ในการอุปโภคบริโภคอย่างทั่วถึงและเพียงพอ	โดยการก่อสร้างระบบประปาหมู่บ้าน แบบหอถังเหล็กสูง(รูปทรงแชมเปญ) ขนาดบรรจุไม่น้อยกว่า ๒๐ ลบ.ม. พร้อมถังกรองสนิมเหล็ก และเชื่อมต่อเข้าสู่ท่อเมนต์จ่ายน้ำ รายละเอียดตามแบบส่วนบริหารจัดการน้ำ สำนักงานทรัพยากรน้ำ และแบบ แปลนที่ อบต.ไทรขึงกำหนด	-	-	๕๐๐,๐๐๐	-	-	ประชาชนมีน้ำใช้อุปโภคบริโภคอย่างเพียงพอและทั่วถึง	กองช่าง
๒๖	โครงการปรับปรุงท่อเมนต์จ่ายน้ำระบบประปาหมู่บ้าน บ้านบางลอ หมู่ที่ ๓ ตำบลไทรขึง	เพื่อพัฒนาระบบประปาหมู่บ้านให้มีประสิทธิภาพเพียงพอต่อการอุปโภค บริโภคของประชาชน	โดยขุดวางท่อเมนต์จ่ายน้ำ พีอี HDPE๘๐ ขนาด Ø ๙๐ มม. PN ๖ และท่อเมนต์จ่ายน้ำ พีอี HDPE ๘๐ ขนาด Ø ๖๓ มม. PN ๖ ความยาวรวม ๓,๐๐๐ เมตร พร้อมอุปกรณ์ รายละเอียดตามแบบแปลนที่อบต.ไทรขึงกำหนด	๕๐๐,๐๐๐	-	-	-	-	ประชาชนมีน้ำใช้อุปโภคบริโภคอย่างเพียงพอและทั่วถึง	กองช่าง

๑. ประเด็นการพัฒนาท้องถิ่น (ด้านโครงสร้างพื้นฐาน)

ที่	โครงการ	วัตถุประสงค์	เป้าหมาย (ผลผลิตของโครงการ)	งบประมาณ ๒๕๗๑ (บาท)	๒๕๗๒ (บาท)	๒๕๗๓ (บาท)	๒๕๗๔ (บาท)	๒๕๗๕ (บาท)	ผลที่คาดว่าจะได้รับ	หน่วยงานรับผิดชอบหลัก
๒๗	โครงการขยายเขตไฟฟ้า ประปา จุดโรงเรียนบ้านควนสว่าง หมู่ที่ ๓ ตำบลไทรขึง	อุดหนุนการไฟฟ้าส่วนภูมิภาคอำเภอพระแสง เพื่อติดตั้งหม้อแปลงไฟฟ้า พร้อมขยายเขตไฟฟ้า เพื่อแก้ไขปัญหาระบบไฟฟ้าที่มีไม่เพียงพอ	อุดหนุนการไฟฟ้าส่วนภูมิภาค ในการย้ายหม้อแปลงฟฟ้า ขนาด ๓๐ Kva พร้อมขยายเขตไฟฟ้า ตามแบบมาตรฐานการไฟฟ้าส่วนภูมิภาค กำหนด	๑,๐๐๐,๐๐๐	-	-	-	-	ประชาชนมีไฟฟ้าใช้อย่างเพียงพอและทั่วถึง	กองช่าง
๒๘	โครงการสูบน้ำพลังงานแสงอาทิตย์ บ้านควนสว่างวัฒนา หมู่ที่ ๓ ตำบลไทรขึง	เพื่อประหยัดพลังงานลดค่าใช้จ่ายโดยการใช้พลังงานแสงอาทิตย์มาใช้ในระบบสูบน้ำช่วยเหลือประชาชน	โดยการติดตั้งแผงโซลาเซลล์พร้อมเชื่อมต่อระบบปั๊มสูบน้ำพลังงานแสงอาทิตย์ รายละเอียดตามแบบแปลนที่ อบต.ไทรขึง กำหนด	-	๕๐๐,๐๐๐	-	-	-	ประชาชนมีน้ำใช้อุปโภคบริโภคอย่างเพียงพอและทั่วถึง	กองช่าง

๑. ประเด็นการพัฒนาท้องถิ่น (ด้านโครงสร้างพื้นฐาน)

ที่	โครงการ	วัตถุประสงค์	เป้าหมาย (ผลผลิตของโครงการ)	งบประมาณ ๒๕๗๑ (บาท)	๒๕๗๒ (บาท)	๒๕๗๓ (บาท)	๒๕๗๔ (บาท)	๒๕๗๕ (บาท)	ผลที่คาดว่าจะได้รับ	หน่วยงานรับผิดชอบหลัก
๒๙	โครงการบุกเบิกถนนสายนายผ่อง-ถนนสายหนีน้ำ หมู่ที่ ๔ ตำบลไทรขึง (One plan)	เพื่อพัฒนาเส้นทางคมนาคมขนส่งให้มีคุณภาพปลอดภัย และได้มาตรฐานในการสัญจร ขนส่งผลผลิตทางการเกษตรที่สะดวกรวดเร็ว	โดยขึ้นรูปคันทางถนนขนาดกว้าง ๕.๐๐ เมตร ยาว ๑,๐๐๐.๐๐ เมตร หรือพื้นที่ไม่น้อยกว่า ๕,๐๐๐.๐๐ ตารางเมตร รายละเอียดตามแบบแปลนที่ อบต.ไทรขึงกำหนด	-	๕๐๐,๐๐๐	-	-	-	ประชาชนมีเส้นทางคมนาคมขนส่งที่สะดวกและได้มาตรฐานในการสัญจร	กองช่าง
๓๐	โครงการบุกเบิกถนนสายนายเติม-ถนนสายหนีน้ำ หมู่ที่ ๔ ตำบลไทรขึง (One plan)	เพื่อพัฒนาเส้นทางคมนาคมขนส่งให้มีคุณภาพปลอดภัย และได้มาตรฐานในการสัญจร ขนส่งผลผลิตทางการเกษตรที่สะดวกรวดเร็ว	โดยขึ้นรูปคันทางถนนขนาดกว้าง ๕.๐๐ เมตร ยาว ๑,๕๐๐.๐๐ เมตร หรือพื้นที่ไม่น้อยกว่า ๗,๕๐๐.๐๐ ตารางเมตร รายละเอียดตามแบบแปลนที่ อบต.ไทรขึงกำหนด	-	-	๕๐๐,๐๐๐	-	-	ประชาชนมีเส้นทางคมนาคมขนส่งที่สะดวกและได้มาตรฐานในการสัญจร	กองช่าง

๑. ประเด็นการพัฒนาท้องถิ่น (ด้านโครงสร้างพื้นฐาน)

ที่	โครงการ	วัตถุประสงค์	เป้าหมาย (ผลผลิตของโครงการ)	งบประมาณ ๒๕๗๑ (บาท)	๒๕๗๒ (บาท)	๒๕๗๓ (บาท)	๒๕๗๔ (บาท)	๒๕๗๕ (บาท)	ผลที่คาดว่าจะได้รับ	หน่วยงานรับผิดชอบหลัก
๓๑	โครงการรติดตั้งระบบไฟฟ้าแสงสว่างถนนระบบโซล่าเซลล์ ถนนสายหน้าโรงงานไทยทาโลว์ หมู่ที่ ๔ ตำบลไทรขึง	เพื่อเพิ่มความปลอดภัยในการสัญจรของผู้ใช้ถนนในเวลากลางคืน สร้างความปลอดภัยในชีวิตและทรัพย์สินของประชาชน	โดยการติดตั้งระบบไฟฟ้าแสงสว่างถนน ระบบโซล่าเซลล์ (SOLAR STREET LIGHT) รายละเอียดตามที่ อบต.ไทรขึง กำหนดรายละเอียดตามแบบแปลนที่อบต.ไทรขึงกำหนด	-	๕๐๐,๐๐๐	๕๐๐,๐๐๐	-	-	ลดความเสี่ยงจากอุบัติเหตุและลดการเกิดอาชญากรรมในเวลากลางคืน	กองช่าง
๓๒	โครงการรติดตั้งระบบไฟฟ้าแสงสว่างถนนระบบโซล่าเซลล์ ถนนสายตาเติม หมู่ที่ ๔ ตำบลไทรขึง	เพื่อเพิ่มความปลอดภัยในการสัญจรของผู้ใช้ถนนในเวลากลางคืน สร้างความปลอดภัยในชีวิตและทรัพย์สินของประชาชน	โดยการติดตั้งระบบไฟฟ้าแสงสว่างถนน ระบบโซล่าเซลล์ (SOLAR STREET LIGHT) รายละเอียดตามที่ อบต.ไทรขึง กำหนดรายละเอียดตามแบบแปลนที่อบต.ไทรขึงกำหนด	-	๕๐๐,๐๐๐	๕๐๐,๐๐๐	-	-	ลดความเสี่ยงจากอุบัติเหตุและลดการเกิดอาชญากรรมในเวลากลางคืน	กองช่าง

๑. ประเด็นการพัฒนาท้องถิ่น (ด้านโครงสร้างพื้นฐาน)

ที่	โครงการ	วัตถุประสงค์	เป้าหมาย (ผลผลิตของโครงการ)	งบประมาณ ๒๕๗๑ (บาท)	๒๕๗๒ (บาท)	๒๕๗๓ (บาท)	๒๕๗๔ (บาท)	๒๕๗๕ (บาท)	ผลที่คาดว่าจะได้รับ	หน่วยงานรับผิดชอบหลัก
๓๓	โครงการสูบน้ำพลังงานแสงอาทิตย์ บ้านควนกอ หมู่ที่ ๔ ตำบลไทรขึง	เพื่อประหยัดพลังงาน ลดค่าใช้จ่ายโดยการใช้พลังงานแสงอาทิตย์มาใช้ในระบบสูบน้ำช่วยเหลือประชาชน	โดยการติดตั้งแผงโซลาเซลล์พร้อมเชื่อมต่อระบบปั๊มสูบน้ำพลังงานแสงอาทิตย์ รายละเอียดตามแบบแปลนที่ อบต.ไทรขึง กำหนด	-	๕๐๐,๐๐๐	-	-	-	ประชาชนมีน้ำใช้อุปโภคบริโภคอย่างเพียงพอและทั่วถึง	กองช่าง
๓๔	โครงการขุดเจาะบ่อบาดาล บ้านนิคมฯ ผัง ๑ หมู่ที่ ๕ ตำบลไทรขึง (บริเวณข้างวัดศรัทธาวนาราม)	เพื่อพัฒนาระบบประปาหมู่บ้าน ให้มีประสิทธิภาพเพียงพอต่อการอุปโภค บริโภคของประชาชน	โดยการขุดเจาะบ่อบาดาล ขนาดเส้นผ่านศูนย์กลาง ๖ นิ้ว ท่อ PVC ชั้น ๑๓.๕ ความลึกไม่น้อยกว่า ๔๓-๑๐๐ เมตร หรือปริมาณน้ำไม่น้อยกว่า ๕ ลบ.ม./ชม. รายละเอียดตามแบบแปลนที่ อบต.ไทรขึงกำหนด	-	๔๐๐,๐๐๐	-	-	-	ประชาชนมีน้ำใช้อุปโภคบริโภคอย่างเพียงพอและทั่วถึง	กองช่าง

๑. ประเด็นการพัฒนาท้องถิ่น (ด้านโครงสร้างพื้นฐาน)

ที่	โครงการ	วัตถุประสงค์	เป้าหมาย (ผลผลิตของโครงการ)	งบประมาณ ๒๕๗๑ (บาท)	๒๕๗๒ (บาท)	๒๕๗๓ (บาท)	๒๕๗๔ (บาท)	๒๕๗๕ (บาท)	ผลที่คาดว่าจะได้รับ	หน่วยงานรับผิดชอบหลัก
๓๕	โครงการวางท่อระบายน้ำถนนสายวงเวียนนอกและวงเวียนใน บ้านนิคมฯ ผัง ๑ หมู่ที่ ๕ ตำบลไทรขึง	เพื่อเพิ่มประสิทธิภาพในการระบายน้ำไม่ให้ท่วมขังและพัฒนาเส้นทางคมนาคมขนส่งให้มีคุณภาพปลอดภัยและได้มาตรฐาน	โดยวางท่อระบายน้ำ คสล. (มอก. คุณภาพชั้น ๓) ขนาด Ø ๐.๖๐ ม. และขนาด Ø ๑.๐๐ ม. พร้อมหินคลุกถมหลังท่อและปรับบริเวณรายละเอียดตามแบบแปลนที่ อบต.ไทรขึงกำหนด	๕๐๐,๐๐๐	-	-		-	ประชาชนมีเส้นทางคมนาคมขนส่งที่สะดวกและได้มาตรฐานในการสัญจร	กองช่าง
๓๖	โครงการวางท่อระบายน้ำถนนสายวงเวียนนอกและวงเวียนใน บ้านนิคมฯ ผัง ๕ หมู่ที่ ๕ ตำบลไทรขึง	เพื่อเพิ่มประสิทธิภาพในการระบายน้ำไม่ให้ท่วมขังและพัฒนาเส้นทางคมนาคมขนส่งให้มีคุณภาพปลอดภัยและได้มาตรฐาน	โดยวางท่อระบายน้ำ คสล. (มอก. คุณภาพชั้น ๓) ขนาด Ø ๐.๖๐ ม. และขนาด Ø ๑.๐๐ ม. พร้อมหินคลุกถมหลังท่อและปรับบริเวณรายละเอียดตามแบบแปลนที่ อบต.ไทรขึงกำหนด	-	๕๐๐,๐๐๐	-	-	-	ประชาชนมีเส้นทางคมนาคมขนส่งที่สะดวกและได้มาตรฐานในการสัญจร	กองช่าง

๑. ประเด็นการพัฒนาท้องถิ่น (ด้านโครงสร้างพื้นฐาน)

ที่	โครงการ	วัตถุประสงค์	เป้าหมาย (ผลผลิตของโครงการ)	งบประมาณ ๒๕๗๑ (บาท)	๒๕๗๒ (บาท)	๒๕๗๓ (บาท)	๒๕๗๔ (บาท)	๒๕๗๕ (บาท)	ผลที่คาดว่าจะได้รับ	หน่วยงานรับผิดชอบหลัก
๓๗	โครงการรติดตั้งระบบไฟฟ้าแสงสว่างถนนระบบโซล่าเซลล์ ถนนสายวงเวียนนอกและวงเวียนใน บ้านนิคมฯ ผัง ๑ หมู่ที่ ๕ ตำบลไทรขึง	เพื่อเพิ่มความปลอดภัยในการสัญจรของผู้ใช้ถนนในเวลากลางคืน สร้างความปลอดภัยในชีวิตและทรัพย์สินของประชาชน	โดยการติดตั้งระบบไฟฟ้าแสงสว่างถนน ระบบโซล่าเซลล์ (SOLAR STREET LIGHT) รายละเอียดตามที่ อบต.ไทรขึง กำหนดรายละเอียดตามแบบแปลนที่อบต.ไทรขึงกำหนด	๕๐๐,๐๐๐	๕๐๐,๐๐๐	๕๐๐,๐๐๐	๕๐๐,๐๐๐	๕๐๐,๐๐๐	ลดความเสี่ยงจากอุบัติเหตุและลดการเกิดอาชญากรรมในเวลากลางคืน	กองช่าง
๓๘	โครงการรติดตั้งระบบไฟฟ้าแสงสว่างถนนระบบโซล่าเซลล์ ถนนสายวงเวียนนอกและวงเวียนใน บ้านนิคมฯ ผัง ๕ หมู่ที่ ๕ ตำบลไทรขึง	เพื่อเพิ่มความปลอดภัยในการสัญจรของผู้ใช้ถนนในเวลากลางคืน สร้างความปลอดภัยในชีวิตและทรัพย์สินของประชาชน	โดยการติดตั้งระบบไฟฟ้าแสงสว่างถนน ระบบโซล่าเซลล์ (SOLAR STREET LIGHT) รายละเอียดตามที่ อบต.ไทรขึง กำหนดรายละเอียดตามแบบแปลนที่อบต.ไทรขึงกำหนด	๕๐๐,๐๐๐	๕๐๐,๐๐๐	๕๐๐,๐๐๐	๕๐๐,๐๐๐	๕๐๐,๐๐๐	ลดความเสี่ยงจากอุบัติเหตุและลดการเกิดอาชญากรรมในเวลากลางคืน	กองช่าง

๑. ประเด็นการพัฒนาท้องถิ่น (ด้านโครงสร้างพื้นฐาน)

ที่	โครงการ	วัตถุประสงค์	เป้าหมาย (ผลผลิตของโครงการ)	งบประมาณ ๒๕๗๑ (บาท)	๒๕๗๒ (บาท)	๒๕๗๓ (บาท)	๒๕๗๔ (บาท)	๒๕๗๕ (บาท)	ผลที่คาดว่าจะได้รับ	หน่วยงานรับผิดชอบหลัก
๓๙	โครงการปรับปรุงท่อเมนต์จ่ายน้ำระบบประปาหมู่บ้านบ้านนิคมฯ ผัง ๑ หมู่ที่ ๕ ตำบลไทรขึง	เพื่อพัฒนาระบบประปาหมู่บ้านให้มีประสิทธิภาพเพียงพอต่อการอุปโภค บริโภคของประชาชน	โดยขุดวางท่อเมนต์จ่ายน้ำ พีอี HDPE๘๐ ขนาด Ø ๙๐ มม. PN ๖ และท่อเมนต์จ่ายน้ำ พีอี HDPE ๘๐ ขนาด Ø ๖๓ มม. PN ๖ ความยาวรวม ๔,๐๐๐ เมตร พร้อมอุปกรณ์รายละเอียดตามแบบแปลนที่อบต.ไทรขึงกำหนด	-	๕๐๐,๐๐๐	๕๐๐,๐๐๐	-	-	ประชาชนมีน้ำใช้อุปโภคบริโภคอย่างเพียงพอและทั่วถึง	กองช่าง
๔๐	โครงการปรับปรุงท่อเมนต์จ่ายน้ำระบบประปาหมู่บ้านบ้านนิคมฯ ผัง ๕ หมู่ที่ ๕ ตำบลไทรขึง	เพื่อพัฒนาระบบประปาหมู่บ้านให้มีประสิทธิภาพเพียงพอต่อการอุปโภค บริโภคของประชาชน	โดยขุดวางท่อเมนต์จ่ายน้ำ พีอี HDPE๘๐ ขนาด Ø ๙๐ มม. PN ๖ และท่อเมนต์จ่ายน้ำ พีอี HDPE ๘๐ ขนาด Ø ๖๓ มม. PN ๖ ความยาวรวม ๔,๐๐๐ เมตร พร้อมอุปกรณ์รายละเอียดตามแบบแปลนที่อบต.ไทรขึงกำหนด	๕๐๐,๐๐๐	๕๐๐,๐๐๐	-	-	-	ประชาชนมีน้ำใช้อุปโภคบริโภคอย่างเพียงพอและทั่วถึง	กองช่าง

๑. ประเด็นการพัฒนาท้องถิ่น (ด้านโครงสร้างพื้นฐาน)

ที่	โครงการ	วัตถุประสงค์	เป้าหมาย (ผลผลิตของโครงการ)	งบประมาณ ๒๕๗๑ (บาท)	๒๕๗๒ (บาท)	๒๕๗๓ (บาท)	๒๕๗๔ (บาท)	๒๕๗๕ (บาท)	ผลที่คาดว่าจะได้รับ	หน่วยงานรับผิดชอบหลัก
๔๑	โครงการรติดตั้งระบบไฟฟ้าแสงสว่างถนนระบบโซล่าเซลล์ ถนนสายบ้านไสท้อน-เขตหมู่ที่ ๑๑ บ้านไสดง หมู่ที่ ๖ ตำบลไทรขึง	เพื่อเพิ่มความปลอดภัยในการสัญจรของผู้ใช้ถนนในเวลากลางคืน สร้างความปลอดภัยในชีวิตและทรัพย์สินของประชาชน	โดยการติดตั้งระบบไฟฟ้าแสงสว่างถนน ระบบโซล่าเซลล์ (SOLAR STREET LIGHT) รายละเอียดตามที่ อบต.ไทรขึง กำหนดรายละเอียดตามแบบแปลนที่อบต.ไทรขึงกำหนด	๕๐๐,๐๐๐	๕๐๐,๐๐๐	๕๐๐,๐๐๐	-	-	ลดความเสี่ยงจากอุบัติเหตุและลดการเกิดอาชญากรรมในเวลากลางคืน	กองช่าง
๔๒	โครงการปรับปรุงท่อเมนต์จ่ายน้ำระบบประปาหมู่บ้าน บ้านไสท้อน บริเวณถนนสายบ้านไสท้อน- บ้านไสดง หมู่ที่ ๖ ตำบลไทรขึง	เพื่อพัฒนาระบบประปาหมู่บ้านให้มีประสิทธิภาพเพียงพอต่อการอุปโภค บริโภคของประชาชน	โดยขุดวางท่อเมนต์จ่ายน้ำ พีอี HDPE๘๐ ขนาด Ø ๙๐ มม. PN ๖ และท่อเมนต์จ่ายน้ำ พีอี HDPE ๘๐ ขนาด Ø ๖๓ มม. PN ๖ ความยาวรวม ๓,๐๐๐ เมตร พร้อมอุปกรณ์ รายละเอียดตามแบบแปลนที่อบต.ไทรขึงกำหนด	๕๐๐,๐๐๐	๕๐๐,๐๐๐	-	-	-	ประชาชนมีน้ำใช้อุปโภคบริโภคอย่างเพียงพอและทั่วถึง	กองช่าง

๑. ประเด็นการพัฒนาท้องถิ่น (ด้านโครงสร้างพื้นฐาน)

ที่	โครงการ	วัตถุประสงค์	เป้าหมาย (ผลผลิตของโครงการ)	งบประมาณ ๒๕๗๑ (บาท)	๒๕๗๒ (บาท)	๒๕๗๓ (บาท)	๒๕๗๔ (บาท)	๒๕๗๕ (บาท)	ผลที่คาดว่าจะได้รับ	หน่วยงานรับผิดชอบหลัก
๔๓	โครงการก่อสร้างท่อเหลี่ยมระบายน้ำ (คสล.) ถนนสายลุงชื่น หมู่ที่ ๗ ตำบลไทรขึง	เพื่อเพิ่มประสิทธิภาพในการระบายน้ำไม่ให้ท่วมขังและปรับปรุงเส้นทางคมนาคมขนส่งให้มีคุณภาพปลอดภัยและได้มาตรฐาน	โดยก่อสร้างท่อเหลี่ยมระบายน้ำ (คสล.) ขนาด ๑.๘๐x๑.๘๐ เมตร ยาว ๘.๐๐ เมตร จำนวน ๒ ช่องทาง รายละเอียดตามแบบแปลนที่ อบต.ไทรขึงกำหนด	๕๐๐,๐๐๐	-	-	-	-	ประชาชนมีเส้นทางคมนาคมขนส่งที่สะดวกและได้มาตรฐานในการสัญจร	กองช่าง
๔๔	โครงการก่อสร้างถนนคอนกรีตเสริมเหล็กซอยบ้านยายริ้น หมู่ที่ ๗ ตำบลไทรขึง	เพื่อพัฒนาเส้นทางคมนาคมขนส่งให้มีคุณภาพปลอดภัย และได้มาตรฐานในการสัญจร ขนส่งผลผลิตทางการเกษตรที่สะดวกรวดเร็ว	โดยก่อสร้างถนนคอนกรีตเสริมเหล็ก ขนาดกว้าง ๔.๐๐ เมตร ยาว ๒,๐๐๐.๐๐ เมตร หรือพื้นที่ไม่น้อยกว่า ๘,๐๐๐.๐๐ ตารางเมตร รายละเอียดตามแบบแปลนที่ อบต.ไทรขึงกำหนด	๕๐๐,๐๐๐	๕๐๐,๐๐๐	๕๐๐,๐๐๐	๕๐๐,๐๐๐	๔,๖๔๐,๐๐๐	ประชาชนมีเส้นทางคมนาคมขนส่งที่สะดวกและได้มาตรฐานในการสัญจร	กองช่าง

๑. ประเด็นการพัฒนาท้องถิ่น (ด้านโครงสร้างพื้นฐาน)

ที่	โครงการ	วัตถุประสงค์	เป้าหมาย (ผลผลิตของโครงการ)	งบประมาณ ๒๕๗๑ (บาท)	๒๕๗๒ (บาท)	๒๕๗๓ (บาท)	๒๕๗๔ (บาท)	๒๕๗๕ (บาท)	ผลที่คาดว่าจะได้รับ	หน่วยงานรับผิดชอบหลัก
๔๕	โครงการขยายเขตท่อเมนต์จ่ายน้ำระบบประปาหมู่บ้านบ้านบางน้ำเย็น(บริเวณซอยบ้านนายอนันต์) หมู่ที่ ๗ ตำบลไทรขึง	เพื่อพัฒนาระบบประปาหมู่บ้านให้มีประสิทธิภาพเพียงพอต่อการอุปโภค บริโภคของประชาชน	โดยขุดวางท่อเมนต์จ่ายน้ำ พีอี HDPE ๘๐ ขนาด Ø ๖๓ มม. PN ๖ ความยาว ๒,๐๐๐ เมตร พร้อมอุปกรณ์ รายละเอียดตามแบบแปลนที่อบต.ไทรขึงกำหนด	๕๐๐,๐๐๐	-	-	-	-	ประชาชนมีน้ำใช้อุปโภคบริโภคอย่างเพียงพอและทั่วถึง	กองช่าง
๔๖	โครงการรติดตั้งระบบไฟฟ้าแสงสว่างถนนระบบโซล่าเซลล์ ถนนสายเศียรคู่ หมู่ที่ ๘ ตำบลไทรขึง	เพื่อเพิ่มความปลอดภัยในการสัญจรของผู้ใช้ถนนในเวลากลางคืน สร้างความปลอดภัยในชีวิตและทรัพย์สินของประชาชน	โดยการติดตั้งระบบไฟฟ้าแสงสว่างถนน ระบบโซล่าเซลล์ (SOLAR STREET LIGHT) รายละเอียดตามที่ อบต.ไทรขึง กำหนดรายละเอียดตามแบบแปลนที่อบต.ไทรขึงกำหนด	๕๐๐,๐๐๐	๕๐๐,๐๐๐	๕๐๐,๐๐๐	-	-	ลดความเสี่ยงจากอุบัติเหตุและลดการเกิดอาชญากรรมในเวลากลางคืน	กองช่าง

๑. ประเด็นการพัฒนาท้องถิ่น (ด้านโครงสร้างพื้นฐาน)

ที่	โครงการ	วัตถุประสงค์	เป้าหมาย (ผลผลิตของโครงการ)	งบประมาณ ๒๕๗๑ (บาท)	๒๕๗๒ (บาท)	๒๕๗๓ (บาท)	๒๕๗๔ (บาท)	๒๕๗๕ (บาท)	ผลที่คาดว่าจะได้รับ	หน่วยงานรับผิดชอบหลัก
๔๗	โครงการรติดตั้งระบบไฟฟ้าแสงสว่างถนนระบบโซล่าเซลล์ ถนนสายสามพัน-ควนยอ หมู่ที่ ๘ ตำบลไทรขึง	เพื่อเพิ่มความปลอดภัยในการสัญจรของผู้ใช้ถนนในเวลากลางคืน สร้างความปลอดภัยในชีวิตและทรัพย์สินของประชาชน	โดยการติดตั้งระบบไฟฟ้าแสงสว่างถนน ระบบโซล่าเซลล์ (SOLAR STREET LIGHT) รายละเอียดตามที่ อบต.ไทรขึง กำหนดรายละเอียดตามแบบแปลนที่อบต.ไทรขึงกำหนด	๕๐๐,๐๐๐	๕๐๐,๐๐๐	-	-	-	ลดความเสี่ยงจากอุบัติเหตุและลดการเกิดอาชญากรรมในเวลากลางคืน	กองช่าง
๔๘	โครงการปรับปรุงท่อเมนต์จ่ายน้ำระบบประปาหมู่บ้าน บ้านควนยอ จุดหอประชุม หมู่ที่ ๘ ตำบลไทรขึง	เพื่อพัฒนาระบบประปาหมู่บ้านให้มีประสิทธิภาพเพียงพอต่อการอุปโภค บริโภคของประชาชน	โดยขุดวางท่อเมนต์จ่ายน้ำ พีอี HDPE๘๐ ขนาด Ø ๙๐ มม. PN ๖ และท่อเมนต์จ่ายน้ำ พีอี HDPE ๘๐ ขนาด Ø ๖๓ มม. PN ๖ ความยาวรวม ๓,๐๐๐ เมตร พร้อมอุปกรณ์ รายละเอียดตามแบบแปลนที่อบต.ไทรขึงกำหนด	๕๐๐,๐๐๐	๕๐๐,๐๐๐	-	-	-	ประชาชนมีน้ำใช้อุปโภคบริโภคอย่างเพียงพอและทั่วถึง	กองช่าง

๑. ประเด็นการพัฒนาท้องถิ่น (ด้านโครงสร้างพื้นฐาน)

ที่	โครงการ	วัตถุประสงค์	เป้าหมาย (ผลผลิตของโครงการ)	งบประมาณ ๒๕๗๑ (บาท)	๒๕๗๒ (บาท)	๒๕๗๓ (บาท)	๒๕๗๔ (บาท)	๒๕๗๕ (บาท)	ผลที่คาดว่าจะได้รับ	หน่วยงานรับผิดชอบหลัก
๔๙	โครงการก่อสร้างรางระบายน้ำแบบตัววีริมถนนสายหอประชุม หมู่ที่ ๘ ตำบลไทรขึง	เพื่อเพิ่มประสิทธิภาพในการระบายน้ำไม่ให้ท่วมขังและปรับปรุงเส้นทางคมนาคมขนส่งให้มีคุณภาพปลอดภัยและได้มาตรฐาน	โดยก่อสร้างขนาดปากกว้าง ๐.๕๐ เมตร หนา ๐.๑๐ เมตร ลึก ๐.๕๐ เมตร ยาว ๓๐๐.๐๐ เมตร รายละเอียดตามแบบแปลนที่อบต.ไทรขึงกำหนด	-	๕๐๐,๐๐๐	-	-	-	ประชาชนมีเส้นทางคมนาคมขนส่งที่สะดวกและได้มาตรฐานในการสัญจร	กองช่าง
๕๐	โครงการก่อสร้างท่อเหลี่ยมระบายน้ำ(คสล.) ถนนสายนายประคอง หมู่ที่ ๘ ตำบลไทรขึง	เพื่อเพิ่มประสิทธิภาพในการระบายน้ำไม่ให้ท่วมขังและปรับปรุงเส้นทางคมนาคมขนส่งให้มีคุณภาพปลอดภัยและได้มาตรฐาน	โดยก่อสร้างท่อเหลี่ยมระบายน้ำ (คสล.) ขนาด ๑.๘๐x๑.๘๐ เมตร ยาว ๘.๐๐ เมตร จำนวน ๒ ช่องทาง รายละเอียดตามแบบแปลนที่ อบต.ไทรขึงกำหนด	-	๕๐๐,๐๐๐	-	-	-	ประชาชนมีเส้นทางคมนาคมขนส่งที่สะดวกและได้มาตรฐานในการสัญจร	กองช่าง

๑. ประเด็นการพัฒนาท้องถิ่น (ด้านโครงสร้างพื้นฐาน)

ที่	โครงการ	วัตถุประสงค์	เป้าหมาย (ผลผลิตของโครงการ)	งบประมาณ ๒๕๗๑ (บาท)	๒๕๗๒ (บาท)	๒๕๗๓ (บาท)	๒๕๗๔ (บาท)	๒๕๗๕ (บาท)	ผลที่คาดว่าจะได้รับ	หน่วยงานรับผิดชอบหลัก
๕๑	โครงการบุกเบิกถนนสายผู้ใหญ่จิตรเชื่อมต่อสายบ้านนายสังข์ หมู่ที่ ๘ ตำบลไทรขึง (One plan)	เพื่อพัฒนาเส้นทางคมนาคมขนส่งให้มีคุณภาพปลอดภัย และได้มาตรฐานในการสัญจร ขนส่งผลผลิตทางการเกษตรที่สะดวกรวดเร็ว	โดยขึ้นรูปคันทางถนนขนาดกว้าง ๔.๐๐ เมตร ยาว ๙๐๐.๐๐ เมตร หรือพื้นที่ไม่น้อยกว่า ๓,๖๐๐.๐๐ ตารางเมตร รายละเอียดตามแบบแปลนที่ อบต.ไทรขึงกำหนด	-	-	๕๐๐,๐๐๐	-	-	ประชาชนมีเส้นทางคมนาคมขนส่งที่สะดวกและได้มาตรฐานในการสัญจร	กองช่าง
๕๒	โครงการรติดตั้งระบบไฟฟ้าแสงสว่างถนนระบบโซล่าเซลล์ ถนนสายวงเวียนนอกและวงเวียนใน บ้านนิคมฯ ผัง ๒ หมู่ที่ ๙ ตำบลไทรขึง	เพื่อเพิ่มความปลอดภัยในการสัญจรของผู้ใช้ถนนในเวลากลางคืน สร้างความปลอดภัยในชีวิตและทรัพย์สินของประชาชน	โดยการติดตั้งระบบไฟฟ้าแสงสว่างถนน ระบบโซล่าเซลล์ (SOLAR STREET LIGHT) รายละเอียดตามที่ อบต.ไทรขึง กำหนดรายละเอียดตามแบบแปลนที่อบต.ไทรขึงกำหนด	๕๐๐,๐๐๐	๕๐๐,๐๐๐	๕๐๐,๐๐๐	๕๐๐,๐๐๐	๕๐๐,๐๐๐	ลดความเสี่ยงจากอุบัติเหตุและลดการเกิดอาชญากรรมในเวลากลางคืน	กองช่าง

๑. ประเด็นการพัฒนาท้องถิ่น (ด้านโครงสร้างพื้นฐาน)

ที่	โครงการ	วัตถุประสงค์	เป้าหมาย (ผลผลิตของโครงการ)	งบประมาณ ๒๕๗๑ (บาท)	๒๕๗๒ (บาท)	๒๕๗๓ (บาท)	๒๕๗๔ (บาท)	๒๕๗๕ (บาท)	ผลที่คาดว่าจะได้รับ	หน่วยงานรับผิดชอบหลัก
๕๓	โครงการรติดตั้งระบบไฟฟ้าแสงสว่างถนนระบบโซล่าเซลล์ ถนนสายบ้านนิคมฯ ผัง ๒ หมู่ที่ ๙ จากสี่แยกหมู่บ้าน-เขตตำบลสองแพรก หมู่ที่ ๙ ตำบลไทรขึง	เพื่อเพิ่มความปลอดภัยในการสัญจรของผู้ใช้ถนนในเวลากลางคืน สร้างความปลอดภัยในชีวิตและทรัพย์สินของประชาชน	โดยการติดตั้งระบบไฟฟ้าแสงสว่างถนน ระบบโซล่าเซลล์ (SOLAR STREET LIGHT) รายละเอียดตามที่ อบต.ไทรขึง กำหนด	-	๕๐๐,๐๐๐	๕๐๐,๐๐๐	๕๐๐,๐๐๐	-	ลดความเสี่ยงจากอุบัติเหตุและลดการเกิดอาชญากรรมในเวลากลางคืน	กองช่าง
๕๔	โครงการก่อสร้างรางระบายน้ำแบบตัววีริมถนนสายวงเวียนนอกและวงเวียนใน บ้านนิคมฯ ผัง ๒ หมู่ที่ ๙ ตำบลไทรขึง	เพื่อเพิ่มประสิทธิภาพในการระบายน้ำไม่ให้ท่วมขังและปรับปรุงเส้นทางคมนาคมขนส่งให้มีคุณภาพปลอดภัยและได้มาตรฐาน	โดยก่อสร้างขนาดปากกว้าง ๐.๕๐ เมตร หนา ๐.๑๐ เมตร ลึก ๐.๕๐ เมตร ยาว ๕๐๐.๐๐ เมตร รายละเอียดตามแบบแปลนที่อบต.ไทรขึงกำหนด	-	๕๐๐,๐๐๐	-	-	-	ประชาชนมีเส้นทางคมนาคมขนส่งที่สะดวกและได้มาตรฐานในการสัญจร	กองช่าง

๑. ประเด็นการพัฒนาท้องถิ่น (ด้านโครงสร้างพื้นฐาน)

ที่	โครงการ	วัตถุประสงค์	เป้าหมาย (ผลผลิตของโครงการ)	งบประมาณ ๒๕๗๑ (บาท)	๒๕๗๒ (บาท)	๒๕๗๓ (บาท)	๒๕๗๔ (บาท)	๒๕๗๕ (บาท)	ผลที่คาดว่าจะได้รับ	หน่วยงานรับผิดชอบหลัก
๕๕	โครงการสูบน้ำพลังงานแสงอาทิตย์ บ้านนิคมฯ ผัง ๒ หมู่ที่ ๙ ตำบลไทรขึง	เพื่อประหยัดพลังงาน ลดค่าใช้จ่ายโดยการใช้พลังงานแสงอาทิตย์มาใช้ในระบบสูบน้ำช่วยเหลือประชาชน	โดยการติดตั้งแผงโซลาเซลล์พร้อมเชื่อมต่อระบบปั๊มสูบน้ำพลังงานแสงอาทิตย์ รายละเอียดตามแบบแปลนที่ อบต.ไทรขึง กำหนด	-	๕๐๐,๐๐๐	-	-	-	ประชาชนมีน้ำใช้อุปโภคบริโภคอย่างเพียงพอและทั่วถึง	กองช่าง
๕๖	โครงการบุกเบิกถนนสายยายนอบ หมู่ที่ ๑๐ ตำบลไทรขึง (One plan)	เพื่อพัฒนาเส้นทางคมนาคมขนส่งให้มีคุณภาพปลอดภัย และได้มาตรฐานในการสัญจร ขนส่งผลผลิตทางการเกษตรที่สะดวกรวดเร็ว	โดยขึ้นรูปคันทางถนนขนาดกว้าง ๔.๐๐ เมตร ยาว ๑,๒๐๐.๐๐ เมตร หรือพื้นที่ไม่น้อยกว่า ๔,๘๐๐.๐๐ ตารางเมตร รายละเอียดตามแบบแปลนที่ อบต.ไทรขึงกำหนด	-	-	๕๐๐,๐๐๐	-	-	ประชาชนมีเส้นทางคมนาคมขนส่งที่สะดวกและได้มาตรฐานในการสัญจร	กองช่าง

๑. ประเด็นการพัฒนาท้องถิ่น (ด้านโครงสร้างพื้นฐาน)

ที่	โครงการ	วัตถุประสงค์	เป้าหมาย (ผลผลิตของโครงการ)	งบประมาณ ๒๕๗๑ (บาท)	๒๕๗๒ (บาท)	๒๕๗๓ (บาท)	๒๕๗๔ (บาท)	๒๕๗๕ (บาท)	ผลที่คาดว่าจะได้รับ	หน่วยงานรับผิดชอบหลัก
๕๗	โครงการบุกเบิกถนนซอยพ่อคล้อย แม่กระจ่าง หมู่ที่ ๑๐ ตำบลไทรขึง (One plan)	เพื่อพัฒนาเส้นทางคมนาคมขนส่งให้มีคุณภาพปลอดภัย และได้มาตรฐานในการสัญจร ขนส่งผลผลิตทางการเกษตรที่สะดวกรวดเร็ว	โดยขึ้นรูปคันทางถนนขนาดกว้าง ๔.๐๐ เมตร ยาว ๑,๐๐๐.๐๐ เมตร หรือพื้นที่ไม่น้อยกว่า ๔,๐๐๐.๐๐ ตารางเมตร รายละเอียดตามแบบแปลนที่ อบต.ไทรขึงกำหนด	-	-	-	-	๕๐๐,๐๐๐	ประชาชนมีเส้นทางคมนาคมขนส่งที่สะดวกและได้มาตรฐานในการสัญจร	กองช่าง
๕๘	โครงการบุกเบิกถนนสายสันทัศน์หมู่ที่ ๑๐ เชื่อมต่อหมู่ที่ ๘ ตำบลไทรขึง (One plan)	เพื่อพัฒนาเส้นทางคมนาคมขนส่งให้มีคุณภาพปลอดภัย และได้มาตรฐานในการสัญจร ขนส่งผลผลิตทางการเกษตรที่สะดวกรวดเร็ว	โดยขึ้นรูปคันทางถนนขนาดกว้าง ๔.๐๐ เมตร ยาว ๑,๕๐๐.๐๐ เมตร หรือพื้นที่ไม่น้อยกว่า ๖,๐๐๐.๐๐ ตารางเมตร รายละเอียดตามแบบแปลนที่ อบต.ไทรขึงกำหนด	-	-	-	๕๐๐,๐๐๐	-	ประชาชนมีเส้นทางคมนาคมขนส่งที่สะดวกและได้มาตรฐานในการสัญจร	กองช่าง

๑. ประเด็นการพัฒนาท้องถิ่น (ด้านโครงสร้างพื้นฐาน)

ที่	โครงการ	วัตถุประสงค์	เป้าหมาย (ผลผลิตของโครงการ)	งบประมาณ ๒๕๗๑ (บาท)	๒๕๗๒ (บาท)	๒๕๗๓ (บาท)	๒๕๗๔ (บาท)	๒๕๗๕ (บาท)	ผลที่คาดว่าจะได้รับ	หน่วยงานรับผิดชอบหลัก
๕๙	โครงการรติดตั้งระบบไฟฟ้าแสงสว่างถนนระบบโซล่าเซลล์ ถนนสายบางจง-หาดเจริญ หมู่ที่ ๑๐ ตำบลไทรขึง	เพื่อเพิ่มความปลอดภัยในการสัญจรของผู้ใช้ถนนในเวลากลางคืน สร้างความปลอดภัยในชีวิตและทรัพย์สินของประชาชน	โดยการติดตั้งระบบไฟฟ้าแสงสว่างถนน ระบบโซล่าเซลล์ (SOLAR STREET LIGHT) รายละเอียดตามที่ อบต.ไทรขึง กำหนด	-	๕๐๐,๐๐๐	๕๐๐,๐๐๐	๕๐๐,๐๐๐	-	ลดความเสี่ยงจากอุบัติเหตุและลดการเกิดอาชญากรรมในเวลากลางคืน	กองช่าง
๖๐	โครงการรติดตั้งระบบไฟฟ้าแสงสว่างถนนระบบโซล่าเซลล์ ถนนสายไสท้อน-คลองโซง หมู่ที่ ๖,๑๐ ตำบลไทรขึง	เพื่อเพิ่มความปลอดภัยในการสัญจรของผู้ใช้ถนนในเวลากลางคืน สร้างความปลอดภัยในชีวิตและทรัพย์สินของประชาชน	โดยการติดตั้งระบบไฟฟ้าแสงสว่างถนน ระบบโซล่าเซลล์ (SOLAR STREET LIGHT) รายละเอียดตามที่ อบต.ไทรขึง กำหนด	๕๐๐,๐๐๐	๕๐๐,๐๐๐	๕๐๐,๐๐๐	-	-	ลดความเสี่ยงจากอุบัติเหตุและลดการเกิดอาชญากรรมในเวลากลางคืน	กองช่าง

๑. ประเด็นการพัฒนาท้องถิ่น (ด้านโครงสร้างพื้นฐาน)

ที่	โครงการ	วัตถุประสงค์	เป้าหมาย (ผลผลิตของโครงการ)	งบประมาณ ๒๕๗๑ (บาท)	๒๕๗๒ (บาท)	๒๕๗๓ (บาท)	๒๕๗๔ (บาท)	๒๕๗๕ (บาท)	ผลที่คาดว่าจะได้รับ	หน่วยงานรับผิดชอบหลัก
๖๑	โครงการขยายเขตไฟฟ้าสายบ้านคลองโซง-บ้านไสท้อน หมู่ที่ ๑๐ ตำบลไทรขึง	อุดหนุนการไฟฟ้าส่วนภูมิภาคอำเภอพระแสง เพื่อติดตั้งหม้อแปลงไฟฟ้า พร้อมขยายเขตไฟฟ้า เพื่อแก้ไขปัญหาระบบไฟฟ้าที่มีไม่เพียงพอ	อุดหนุนการไฟฟ้าส่วนภูมิภาค ในการติดตั้งหม้อแปลงไฟฟ้า พร้อมขยายเขตไฟฟ้า ตามแบบมาตรฐานการไฟฟ้าส่วนภูมิภาค กำหนด	-	-	-	๕๐๐,๐๐๐	-	ลดความเสี่ยงจากอุบัติเหตุและลดการเกิดอาชญากรรมในเวลากลางคืน	กองช่าง
๖๒	โครงการขยายเขตไฟฟ้าสายบ้านวงเวียนคลองโซง หมู่ที่ ๑๐ ตำบลไทรขึง	อุดหนุนการไฟฟ้าส่วนภูมิภาคอำเภอพระแสง เพื่อติดตั้งหม้อแปลงไฟฟ้า พร้อมขยายเขตไฟฟ้า เพื่อแก้ไขปัญหาระบบไฟฟ้าที่มีไม่เพียงพอ	อุดหนุนการไฟฟ้าส่วนภูมิภาค ในการติดตั้งหม้อแปลงไฟฟ้า พร้อมขยายเขตไฟฟ้า ตามแบบมาตรฐานการไฟฟ้าส่วนภูมิภาค กำหนด	-	๖๐๐,๐๐๐	-	-	-	ลดความเสี่ยงจากอุบัติเหตุและลดการเกิดอาชญากรรมในเวลากลางคืน	กองช่าง

๑. ประเด็นการพัฒนาท้องถิ่น (ด้านโครงสร้างพื้นฐาน)

ที่	โครงการ	วัตถุประสงค์	เป้าหมาย (ผลผลิตของโครงการ)	งบประมาณ ๒๕๗๑ (บาท)	๒๕๗๒ (บาท)	๒๕๗๓ (บาท)	๒๕๗๔ (บาท)	๒๕๗๕ (บาท)	ผลที่คาดว่าจะได้รับ	หน่วยงานรับผิดชอบหลัก
๖๓	โครงการขยายเขตไฟฟ้าสายบางจง-สามพัน หมู่ที่ ๑๐ ตำบลไทรขึง	อุดหนุนการไฟฟ้าส่วนภูมิภาคอำเภอพระแสง เพื่อติดตั้งหม้อแปลงไฟฟ้า พร้อมขยายเขตไฟฟ้า เพื่อแก้ไขปัญหาระบบไฟฟ้าที่มีไม่เพียงพอ	อุดหนุนการไฟฟ้าส่วนภูมิภาค ในการติดตั้งหม้อแปลงไฟฟ้า พร้อมขยายเขตไฟฟ้า ตามแบบมาตรฐานการไฟฟ้าส่วนภูมิภาค กำหนด	-	-	๘๐๐,๐๐๐	-	-	ลดความเสี่ยงจากอุบัติเหตุและลดการเกิดอาชญากรรมในเวลากลางคืน	กองช่าง
๖๔	โครงการขุดเจาะบ่อบาดาล บ้านคลองโซงเหนือ หมู่ที่ ๑๑ ตำบลไทรขึง	เพื่อพัฒนาระบบประปาหมู่บ้าน ให้มีประสิทธิภาพเพียงพอต่อการอุปโภค บริโภคของประชาชน	โดยการขุดเจาะบ่อบาดาล ขนาดเส้นผ่านศูนย์กลาง ๖ นิ้ว ท่อ PVC ชั้น ๑๓.๕ ความลึกไม่น้อยกว่า ๔๓-๑๐๐ เมตร หรือปริมาณน้ำไม่น้อยกว่า ๕ ลบ.ม./ชม. รายละเอียดตามแบบแปลนที่ อบต.ไทรขึงกำหนด	-	-	๔๐๐,๐๐๐	-	-	ประชาชนมีน้ำใช้อุปโภคบริโภคอย่างเพียงพอและทั่วถึง	กองช่าง

๑. ประเด็นการพัฒนาท้องถิ่น (ด้านโครงสร้างพื้นฐาน)

ที่	โครงการ	วัตถุประสงค์	เป้าหมาย (ผลผลิตของโครงการ)	งบประมาณ ๒๕๗๑ (บาท)	๒๕๗๒ (บาท)	๒๕๗๓ (บาท)	๒๕๗๔ (บาท)	๒๕๗๕ (บาท)	ผลที่คาดว่าจะได้รับ	หน่วยงานรับผิดชอบหลัก
๖๕	โครงการปรับปรุงท่อเมนต์จ่ายน้ำระบบประปาหมู่บ้าน บ้านคลองโซงเหนือ หมู่ที่ ๑๑ ตำบลไทรขึง	เพื่อพัฒนาระบบประปาหมู่บ้านให้มีประสิทธิภาพเพียงพอต่อการอุปโภค บริโภคของประชาชน	โดยขุดวางท่อเมนต์จ่ายน้ำ พีอี HDPE๘๐ ขนาด Ø ๙๐ มม. PN ๖ และท่อเมนต์จ่ายน้ำ พีอี HDPE ๘๐ ขนาด Ø ๖๓ มม. PN ๖ ความยาวรวม ๓,๐๐๐ เมตร พร้อมอุปกรณ์ รายละเอียดตามแบบแปลนที่อบต.ไทรขึงกำหนด	๕๐๐,๐๐๐	๕๐๐,๐๐๐	-	-	-	ประชาชนมีน้ำใช้อุปโภคบริโภคอย่างเพียงพอและทั่วถึง	กองช่าง
๖๖	โครงการบุกเบิกถนนซอยนายวร หมู่ที่ ๑๑ ตำบลไทรขึง (One plan)	เพื่อพัฒนาเส้นทางคมนาคมขนส่งให้มีคุณภาพปลอดภัย และได้มาตรฐานในการสัญจร ขนส่งผลผลิตทางการเกษตรที่สะดวกรวดเร็ว	โดยขึ้นรูปคันทางถนนขนาดกว้าง ๔.๐๐ เมตร ยาว ๑,๕๐๐.๐๐ เมตร หรือพื้นที่ไม่น้อยกว่า ๖,๐๐๐.๐๐ ตารางเมตร รายละเอียดตามแบบแปลนที่ อบต.ไทรขึงกำหนด	-	-	-	-	๕๐๐,๐๐๐	ประชาชนมีเส้นทางคมนาคมขนส่งที่สะดวกและได้มาตรฐานในการสัญจร	กองช่าง

๑. ประเด็นการพัฒนาท้องถิ่น (ด้านโครงสร้างพื้นฐาน)

ที่	โครงการ	วัตถุประสงค์	เป้าหมาย (ผลผลิตของโครงการ)	งบประมาณ ๒๕๗๑ (บาท)	๒๕๗๒ (บาท)	๒๕๗๓ (บาท)	๒๕๗๔ (บาท)	๒๕๗๕ (บาท)	ผลที่คาดว่าจะได้รับ	หน่วยงานรับผิดชอบหลัก
๖๗	โครงการรติดตั้งระบบไฟฟ้าแสงสว่างถนนระบบโซล่าเซลล์ ถนนซอยลุงจาง หมู่ที่ ๑๑ ตำบลไทรขึง	เพื่อเพิ่มความปลอดภัยในการสัญจรของผู้ใช้ถนนในเวลากลางคืน สร้างความปลอดภัยในชีวิตและทรัพย์สินของประชาชน	โดยขึ้นรูปคันทางถนนขนาดกว้าง ๔.๐๐ เมตร ยาว ๑,๕๐๐.๐๐ เมตร หรือพื้นที่ไม่น้อยกว่า ๖,๐๐๐.๐๐ ตารางเมตร รายละเอียดตามแบบแปลนที่ อบต.ไทรขึงกำหนด	-	๕๐๐,๐๐๐	๕๐๐,๐๐๐	๕๐๐,๐๐๐	-	ลดความเสี่ยงจากอุบัติเหตุและลดการเกิดอาชญากรรมในเวลากลางคืน	กองช่าง
๖๘	โครงการรติดตั้งระบบไฟฟ้าแสงสว่างถนนระบบโซล่าเซลล์ ถนนสายสำนักสงฆ์ หมู่ที่ ๑๑ ตำบลไทรขึง	เพื่อเพิ่มความปลอดภัยในการสัญจรของผู้ใช้ถนนในเวลากลางคืน สร้างความปลอดภัยในชีวิตและทรัพย์สินของประชาชน	โดยการติดตั้งระบบไฟฟ้าแสงสว่างถนน ระบบโซล่าเซลล์ (SOLAR STREET LIGHT) รายละเอียดตามที่ อบต.ไทรขึง กำหนด	-	๕๐๐,๐๐๐	๕๐๐,๐๐๐	-	-	ลดความเสี่ยงจากอุบัติเหตุและลดการเกิดอาชญากรรมในเวลากลางคืน	กองช่าง

๑. ประเด็นการพัฒนาท้องถิ่น (ด้านโครงสร้างพื้นฐาน)

ที่	โครงการ	วัตถุประสงค์	เป้าหมาย (ผลผลิตของโครงการ)	งบประมาณ ๒๕๗๑ (บาท)	๒๕๗๒ (บาท)	๒๕๗๓ (บาท)	๒๕๗๔ (บาท)	๒๕๗๕ (บาท)	ผลที่คาดว่าจะได้รับ	หน่วยงานรับผิดชอบหลัก
๖๙	โครงการรติดตั้งระบบไฟฟ้าแสงสว่างถนนระบบโซล่าเซลล์ ถนนสายวงเวียนนอกและวงเวียนใน บ้านนิคมฯ ผัง ๔ หมู่ที่ ๑๓ ตำบลไทรขึง	เพื่อเพิ่มความปลอดภัยในการสัญจรของผู้ใช้ถนนในเวลากลางคืน สร้างความปลอดภัยในชีวิตและทรัพย์สินของประชาชน	โดยการติดตั้งระบบไฟฟ้าแสงสว่างถนน ระบบโซล่าเซลล์ (SOLAR STREET LIGHT) รายละเอียดตามที่ อบต.ไทรขึง กำหนด	๕๐๐,๐๐๐	๕๐๐,๐๐๐	๕๐๐,๐๐๐	๕๐๐,๐๐๐	๕๐๐,๐๐๐	ลดความเสี่ยงจากอุบัติเหตุและลดการเกิดอาชญากรรมในเวลากลางคืน	กองช่าง
๗๐	โครงการก่อสร้างระบบประปาหมู่บ้าน บ้านไสดง (บริเวณถนนสายไสดง) หมู่ที่ ๑๑ ตำบลไทรขึง	เพื่อให้ประชาชนมีน้ำใช้ในการอุปโภคบริโภคอย่างทั่วถึงและเพียงพอ	โดยก่อสร้างระบบประปาหมู่บ้านแบบหอถึงเหล็กสูง (รูปทรงแชมเปญ) ขนาดไม่น้อยกว่า ๒๐ ลบ.ม. พร้อมถังกรองสนิมเหล็ก และเชื่อมต่อเข้าสู่ท่อเมนต์จ่ายน้ำ รายละเอียดตามแบบส่วนบริหารจัดการน้ำ สำนักงานทรัพยากรน้ำ และแบบแปลนที่ อบต.ไทรขึงกำหนด	๕๐๐,๐๐๐	-	-	-	-	ประชาชนมีน้ำใช้อุปโภคบริโภคอย่างเพียงพอและทั่วถึง	กองช่าง

๑. ประเด็นการพัฒนาท้องถิ่น (ด้านโครงสร้างพื้นฐาน)

ที่	โครงการ	วัตถุประสงค์	เป้าหมาย (ผลผลิตของโครงการ)	งบประมาณ ๒๕๗๑ (บาท)	๒๕๗๒ (บาท)	๒๕๗๓ (บาท)	๒๕๗๔ (บาท)	๒๕๗๕ (บาท)	ผลที่คาดว่าจะได้รับ	หน่วยงานรับผิดชอบหลัก
๗๑	โครงการก่อสร้างถนนคอนกรีตเสริมเหล็กซอยวัดควนยอ หมู่ที่ ๘ ตำบลไทรขึง	เพื่อพัฒนาเส้นทางคมนาคมขนส่งให้มีคุณภาพปลอดภัย และได้มาตรฐานในการสัญจร ขนส่งผลผลิตทางการเกษตรที่สะดวกรวดเร็ว	โดยก่อสร้างถนนคอนกรีตเสริมเหล็กขนาดกว้าง ๔.๐๐ เมตร ยาว ๒๐๐.๐๐ เมตร หรือพื้นที่ไม่น้อยกว่า ๘๐๐.๐๐ ตารางเมตร รายละเอียดตามแบบแปลนที่ อบต.ไทรขึงกำหนด	๕๐๐,๐๐๐	๕๐๐,๐๐๐	-	-	-	ประชาชนมีเส้นทางคมนาคมขนส่งที่สะดวกและได้มาตรฐานในการสัญจร	กองช่าง
๗๒	โครงการปรับปรุงถนนรหัสทางหลวงท้องถิ่น สฎ.ถ. ๘๕-๐๑๔ สายสามพัน หมู่ที่ ๑ ตำบลไทรขึง	เพื่อพัฒนาเส้นทางคมนาคมขนส่งให้มีคุณภาพปลอดภัย และได้มาตรฐาน	โดยการปูผิวจราจรแบบแอสฟัลท์คอนกรีต ช่วงที่ 1 ขนาดกว้าง 5.50 เมตร ยาว 1,295.00 เมตร หนาเฉลี่ย 0.05 เมตร ช่วงที่ 2 ขนาดกว้าง 6.00 เมตร ยาว 1,260.00 เมตร หนาเฉลี่ย 0.05 เมตร ช่วงที่ 3 ขนาดกว้าง 5.00 เมตร ยาว 1,050.00 เมตร หนาเฉลี่ย 0.05 เมตร หรือมีพื้นที่รวมกันทั้งหมดไม่น้อยกว่า 19,932.20 ตารางเมตร พร้อมป้ายประชาสัมพันธ์โครงการ รายละเอียดตามแบบแปลน อบต.ไทรขึงกำหนด	๑๐,๐๐๐,๐๐๐	-	-	-	-	ประชาชนมีเส้นทางคมนาคมขนส่งที่สะดวกและได้มาตรฐานในการสัญจร	กองช่าง

๑. ประเด็นการพัฒนาท้องถิ่น (ด้านโครงสร้างพื้นฐาน)

ที่	โครงการ	วัตถุประสงค์	เป้าหมาย (ผลผลิตของโครงการ)	งบประมาณ ๒๕๗๑ (บาท)	๒๕๗๒ (บาท)	๒๕๗๓ (บาท)	๒๕๗๔ (บาท)	๒๕๗๕ (บาท)	ผลที่คาดว่าจะได้รับ	หน่วยงานรับผิดชอบหลัก
๗๓	ปรับปรุงถนนรหัสทางหลวงท้องถิ่น สฎ.ถ 85-020 สายห้วยสุวรรณ หมู่ที่ 2 ตำบลไทรขึง	เพื่อพัฒนาเส้นทางคมนาคมขนส่ง ให้มีคุณภาพปลอดภัย และได้มาตรฐาน	โดยการปูผิวจราจรแบบแอสฟัลท์คอนกรีต ขนาดกว้าง 5.00 เมตร ยาว 1,530.00 เมตร หนาเฉลี่ย 0.05 เมตร พื้นที่ไม่น้อยกว่า 7,650.00 ตารางเมตร พร้อมป้ายประชาสัมพันธ์โครงการ รายละเอียดตามแบบแปลน อบต.ไทรขึงกำหนด	๕,๐๐๐,๐๐๐	-	-	-	-	ประชาชนมีเส้นทางคมนาคมขนส่งที่สะดวกและได้มาตรฐานในการสัญจร	กองช่าง
๗๔	ปรับปรุงถนนรหัสทางหลวงท้องถิ่น สฎ.ถ.85-001 สายบ้านใสท้อน-บ้านสาคู หมู่ที่ 6 ตำบลไทรขึง	เพื่อพัฒนาเส้นทางคมนาคมขนส่ง ให้มีคุณภาพปลอดภัย และได้มาตรฐาน	โดยการปูผิวจราจรแบบแอสฟัลท์คอนกรีต ขนาดกว้าง 6.00 เมตร ยาว 3,800.00 เมตร หนา เฉลี่ย 0.05 เมตร หรือพื้นที่ไม่น้อยกว่า 22,800.00 ตร.ม. พร้อมป้ายประชาสัมพันธ์โครงการ รายละเอียดตามแบบแปลนที่ อบต.ไทรขึงกำหนด	๑๐,๐๐๐,๐๐๐	-	-	-	-	ประชาชนมีเส้นทางคมนาคมขนส่งที่สะดวกและได้มาตรฐานในการสัญจร	กองช่าง

๑. ประเด็นการพัฒนาท้องถิ่น (ด้านโครงสร้างพื้นฐาน)

ที่	โครงการ	วัตถุประสงค์	เป้าหมาย (ผลผลิตของโครงการ)	งบประมาณ ๒๕๗๑ (บาท)	๒๕๗๒ (บาท)	๒๕๗๓ (บาท)	๒๕๗๔ (บาท)	๒๕๗๕ (บาท)	ผลที่คาดว่าจะได้รับ	หน่วยงานรับผิดชอบหลัก
๗๕	ก่อสร้างถนนคอนกรีตเสริมเหล็ก รหัสทางหลวงท้องถิ่น สฎ.ถ.85-001 สายบ้านใสท้อน-บ้านสาคู หมู่ที่ 6 ตำบลไทรขึง	เพื่อพัฒนาเส้นทางคมนาคมขนส่ง ให้มีคุณภาพปลอดภัย และได้มาตรฐาน	โดยก่อสร้างผิวจราจรคอนกรีตเสริมเหล็ก จำนวน 4 ช่วง ขนาดกว้าง 6.00 เมตร ความยาวรวม 1,326.00 เมตร หนา 0.15 เมตร หรือพื้นที่ไม่น้อยกว่า 7,956.00 ตร.ม. พร้อมป้ายประชาสัมพันธ์โครงการ รายละเอียดตามแบบแปลนที่ อบต.ไทรขึงกำหนด	๙,๐๐๐,๐๐๐	-	-	-	-	ประชาชนมีเส้นทางคมนาคมขนส่งที่สะดวกและได้มาตรฐานในการสัญจร	กองช่าง

บัญชีรายละเอียดโครงการพัฒนาท้องถิ่น
แผนพัฒนาท้องถิ่น (พ.ศ.๒๕๗๑ - ๒๕๗๕)
องค์การบริหารส่วนตำบลไทรขึง

๒. ประเด็นการพัฒนาท้องถิ่น (ด้านคุณภาพชีวิต)

ที่	โครงการ	วัตถุประสงค์	เป้าหมาย (ผลผลิตของโครงการ)	งบประมาณ ๒๕๗๑ (บาท)	๒๕๗๒ (บาท)	๒๕๗๓ (บาท)	๒๕๗๔ (บาท)	๒๕๗๕ (บาท)	ผลที่คาดว่าจะได้รับ	หน่วยงานรับผิดชอบหลัก
๑	โครงการเช่าระบบกล้องโทรทัศน์วงจรปิด (CCTV)	๑.เพิ่มศักยภาพด้านความปลอดภัยให้ทันสมัยและมีประสิทธิภาพ ๒.เพื่อสร้างความเชื่อมั่นให้กับประชาชน ในมาตรการรักษาความปลอดภัยบนท้องถนนและมาตรการรักษาความปลอดภัยในชีวิตและทรัพย์สิน	เช่าระบบกล้องโทรทัศน์วงจรปิดชนิดเครือข่าย แบบมุมมองคงที่ สำหรับใช้ในงานรักษาความปลอดภัย วิเคราะห์ภาพ และงานอื่นๆ ในพื้นที่ตำบลไทรขึง รายละเอียดที่ อบต.ไทรขึง กำหนด	๑๕๐,๐๐๐	๑๕๐,๐๐๐	๑๕๐,๐๐๐	๑๕๐,๐๐๐	๑๕๐,๐๐๐	ประชาชนมีความมั่นใจในความปลอดภัยต่อชีวิตและทรัพย์สิน	สำนักปลัด อบต.
๒	โครงการรณรงค์การขับขี่ปลอดภัยสวมหมวกนิรภัยร่วมใจปฏิบัติตามกฎจราจร	๑.เพื่อลดอัตราการเสียชีวิตเมื่อเกิดอุบัติเหตุ ๒.เพื่อให้ประชาชน ได้ตระหนักถึงคุณค่าในความปลอดภัย ระเบียบวินัยจราจร	รณรงค์ประชาสัมพันธ์การขับขี่ปลอดภัย โดยการสวมหมวกนิรภัยให้ประชาชนและกลุ่มเป้าหมายได้รับรู้และร่วมใจกันปฏิบัติตามกฎหมาย และรักษาวินัยจราจร	๑๐,๐๐๐	๑๐,๐๐๐	๑๐,๐๐๐	๑๐,๐๐๐	๑๐,๐๐๐	สามารถลดสถิติการเกิดอุบัติเหตุและการบาดเจ็บจากการใช้รถและใช้ถนนได้	สำนักปลัด อบต.

๒. ประเด็นการพัฒนาท้องถิ่น (ด้านคุณภาพชีวิต)

ที่	โครงการ	วัตถุประสงค์	เป้าหมาย (ผลผลิตของโครงการ)	งบประมาณ ๒๕๗๑ (บาท)	๒๕๗๒ (บาท)	๒๕๗๓ (บาท)	๒๕๗๔ (บาท)	๒๕๗๕ (บาท)	ผลที่คาดว่าจะได้รับ	หน่วยงานรับผิดชอบหลัก
๓	จ้างเหมาทำความสะอาดศูนย์พัฒนาเด็กเล็กสังกัดองค์การบริหารส่วนตำบลไทรขึง	เพื่อให้ศูนย์พัฒนาเด็กเล็กในสังกัดมีอาคาร สถานที่สะอาด เป็นระเบียบปลอดภัย และพร้อมสำหรับการจัดประสบการณ์เรียนรู้แก่เด็กปฐมวัย	จ้างเหมาบุคคลหรือนิติบุคคลทำความสะอาดอาคารสถานที่ของศูนย์พัฒนาเด็กเล็กองค์การบริหารส่วนตำบลไทรขึง และศูนย์พัฒนาเด็กเล็กบ้านไสท้อน จำนวน ๒ แห่ง	๓๖๐,๐๐๐	๓๖๐,๐๐๐	๓๖๐,๐๐๐	๓๖๐,๐๐๐	๓๖๐,๐๐๐	อาคารสถานที่ของ ศพด. อบต.ไทรขึงมีความสะอาด และเป็นระเบียบเรียบร้อย มีความพร้อมในการจัดการเรียนการสอน	กองการศึกษาฯ
๔	จ้างเหมาบริการตำแหน่งผู้ดูแลเด็กของศูนย์พัฒนาเด็กเล็กสังกัดองค์การบริหารส่วนตำบลไทรขึง	เพื่อจ้างเหมาบริการตำแหน่งผู้ดูแลเด็กสนับสนุนช่วยเหลือการ ปฏิบัติงานการจัดการเรียนการสอนร่วมกับครูผู้ดูแลเด็กและดูและเด็กนักเรียนของศูนย์พัฒนาเด็กเล็กสังกัดองค์การบริหารส่วนตำบลไทรขึง	จ้างเหมาบริการตำแหน่งผู้ดูแลเด็กเพื่อปฏิบัติงานในศูนย์พัฒนาเด็กเล็กสังกัดองค์การบริหารส่วนตำบลไทรขึง	๓๐๐,๐๐๐	๓๐๐,๐๐๐	๓๐๐,๐๐๐	๓๐๐,๐๐๐	๓๐๐,๐๐๐	ศูนย์พัฒนาเด็กเล็กสังกัดองค์การบริหารส่วนตำบลไทรขึงมีจำนวนครูและผู้ดูแลเด็กสัดส่วนเป็นไปตามมาตรฐานการดำเนินงานศูนย์พัฒนาเด็กเล็กของอปท.และมาตรฐานสถานพัฒนาเด็กปฐมวัยแห่งชาติกำหนด	กองการศึกษาฯ

๒. ประเด็นการพัฒนาท้องถิ่น (ด้านคุณภาพชีวิต)

ที่	โครงการ	วัตถุประสงค์	เป้าหมาย (ผลผลิตของโครงการ)	งบประมาณ ๒๕๗๑ (บาท)	๒๕๗๒ (บาท)	๒๕๗๓ (บาท)	๒๕๗๔ (บาท)	๒๕๗๕ (บาท)	ผลที่คาดว่าจะได้รับ	หน่วยงานรับผิดชอบหลัก
๕	โครงการกีฬาสานสัมพันธ์ศูนย์พัฒนาเด็กเล็กสังกัดองค์การบริหารส่วนตำบลไทรขึง	เพื่อส่งเสริมปลูกฝังการมีน้ำใจนักกีฬา รู้แพ้ รู้ชนะ รู้อภัย มีระเบียบวินัย มีความสามัคคี อดทน สุขภาพแข็งแรง เกิดความสัมพันธ์ที่ดีระหว่างเด็ก ครู/ผู้ดูแลเด็ก และผู้ปกครองของศูนย์พัฒนาเด็กเล็กสังกัดองค์การบริหารส่วนตำบลไทรขึง	เพื่อจัดโครงการกีฬาสานสัมพันธ์ของศูนย์พัฒนาเด็กเล็กสังกัดองค์การบริหารส่วนตำบลไทรขึง	๓๐,๐๐๐	๓๐,๐๐๐	๓๐,๐๐๐	๓๐,๐๐๐	๓๐,๐๐๐	เด็ก ครู/ผู้ดูแลเด็กและผู้ปกครองศูยน์พัฒนาเด็กเล็กองค์การบริหารส่วนตำบลไทรขึงมีความสัมพันธ์ที่ดี สามารถทำกิจกรรมร่วมกันได้อย่างมีความสุขสนุกสนาน	กองการศึกษาฯ
๖	โครงการพัฒนาศักยภาพบุคลากรศูนย์พัฒนาเด็กเล็ก	เพื่อพัฒนาครู ผู้ดูแลเด็กและบุคลากรของศูนย์พัฒนาเด็กเล็กให้มีทักษะ ความรู้ ความสามารถในการจัดกระบวนการเรียนการสอนให้กับเด็กปฐมวัย	ครู ผู้ดูแลและบุคลากรของศูนย์พัฒนาเด็กเล็กสังกัดองค์การบริหารส่วนตำบลไทรขึง	๓๕,๐๐๐	๓๕,๐๐๐	๓๕,๐๐๐	๓๕,๐๐๐	๓๕,๐๐๐	ครู ผู้ดูแลเด็กและบุคลากรของศูนย์พัฒนาเด็กเล็กของ อบต.ไทรขึงมีความรู้ความสามารถในการจัดการเรียนการสอน	กองการศึกษาฯ

๒. ประเด็นการพัฒนาท้องถิ่น (ด้านคุณภาพชีวิต)

ที่	โครงการ	วัตถุประสงค์	เป้าหมาย (ผลผลิตของโครงการ)	งบประมาณ ๒๕๗๑ (บาท)	๒๕๗๒ (บาท)	๒๕๗๓ (บาท)	๒๕๗๔ (บาท)	๒๕๗๕ (บาท)	ผลที่คาดว่าจะได้รับ	หน่วยงานรับผิดชอบหลัก
๗	โครงการสนับสนุนค่าใช้จ่ายการบริหารสถานศึกษา	เพื่อสนับสนุนค่าใช้จ่ายในการจัดการศึกษาของศูนย์พัฒนาเด็กเล็กในสังกัดให้สามารถจัดการศึกษาและพัฒนาเด็กปฐมวัยได้อย่างมีคุณภาพเหมาะสมตามวัย และเป็นไปตามหลักเกณฑ์ที่กำหนด	เด็กปฐมวัยในศูนย์พัฒนาเด็กเล็กสังกัดองค์การบริหารส่วนตำบลไทรขึงได้รับการสนับสนุนค่าใช้จ่ายในการจัดการศึกษาอย่างครบถ้วนและเหมาะสมตามสิทธิและหลักเกณฑ์ที่กำหนด ประกอบด้วย -ค่าอาหารกลางวัน -ค่าจัดการเรียนการสอน (รายหัว) -ค่าหนังสือเรียน -ค่าอุปกรณ์การเรียน -ค่าเครื่องแบบนักเรียน -ค่ากิจกรรมพัฒนาผู้เรียน -งานพัฒนาสถานศึกษา	๑,๗๓๐,๐๐๐	๑,๗๓๐,๐๐๐	๑,๗๓๐,๐๐๐	๑,๗๓๐,๐๐๐	๑,๗๓๐,๐๐๐	เด็กปฐมวัยได้รับโอกาสและการสนับสนุนด้านการศึกษาอย่างเหมาะสม ศูนย์พัฒนาเด็กเล็กสามารถจัดการศึกษาและจัดประสบการณ์การเรียนรู้ได้อย่างมีประสิทธิภาพ ส่งผลให้เด็กมีพัฒนาการสมวัยและมีคุณภาพตามมาตรฐานที่กำหนด	กองการศึกษาฯ

๒. ประเด็นการพัฒนาท้องถิ่น (ด้านคุณภาพชีวิต)

ที่	โครงการ	วัตถุประสงค์	เป้าหมาย (ผลผลิตของโครงการ)	งบประมาณ ๒๕๗๑ (บาท)	๒๕๗๒ (บาท)	๒๕๗๓ (บาท)	๒๕๗๔ (บาท)	๒๕๗๕ (บาท)	ผลที่คาดว่าจะได้รับ	หน่วยงานรับผิดชอบหลัก
๘	โครงการสร้างภูมิคุ้มกันต้านยาเสพติดในกลุ่มปฐมวัย	เพื่อสร้างภูมิคุ้มกันยาเสพติดให้เด็กปฐมวัยผ่านกิจกรรมที่เหมาะสมตามวัย และส่งเสริมความรู้ความเข้าใจแก่ครู ผู้ดูแลเด็กและผู้ปกครองในการดูแลและป้องกันปัญหายาเสพติด	เด็กปฐมวัย ครู ผู้ดูแลเด็ก และผู้ปกครองของศูนย์พัฒนาเด็กเล็กสังกัดองค์การบริหารส่วนตำบลไทรขึง เข้าร่วมกิจกรรมตามโครงการ	๓๐,๐๐๐	๓๐,๐๐๐	๓๐,๐๐๐	๓๐,๐๐๐	๓๐,๐๐๐	เด็กปฐมวัยได้รับการส่งเสริมทักษะพื้นฐานในการป้องกันตนเอง และครูผู้ดูแลเด็ก และผู้ปกครองมีความรู้ความเข้าใจในการสร้างภูมิคุ้มกันยาเสพติดให้เด็ก	กองการศึกษาฯ
๙	โครงการจัดซื้ออาหารเสริม (นม) โรงเรียน	เพื่อส่งเสริมโภชนาการ สุขภาพและพัฒนาการที่เหมาะสมตามวัยของเด็กในศูนย์พัฒนาเด็กเล็กและนักเรียนในสถานศึกษา โดยจัดให้ได้รับอาหารเสริม (นม) อย่างเพียงพอและต่อเนื่องตามหลักเกณฑ์ที่กำหนด	เด็กอายุ 2–5 ปี ในศูนย์พัฒนาเด็กเล็ก และนักเรียนระดับอนุบาลถึงชั้นประถมศึกษาปีที่ 6 ของโรงเรียนสังกัดสำนักงานคณะกรรมการการศึกษาขั้นพื้นฐานในพื้นที่ ได้รับอาหารเสริม (นม) จำนวน 260 วันต่อปี	๑,๙๘๙,๕๐๐	๑,๙๘๙,๕๐๐	๑,๙๘๙,๕๐๐	๑,๙๘๙,๕๐๐	๑,๙๘๙,๕๐๐	เด็กและนักเรียนได้รับสารอาหารที่เหมาะสม มีภาวะโภชนาการ สุขภาพและพัฒนาการที่ดีตามวัย พร้อมต่อการเรียนรู้และการเจริญเติบโตอย่างมีคุณภาพ	กองการศึกษาฯ

๒. ประเด็นการพัฒนาท้องถิ่น (ด้านคุณภาพชีวิต)

ที่	โครงการ	วัตถุประสงค์	เป้าหมาย (ผลผลิตของโครงการ)	งบประมาณ ๒๕๗๑ (บาท)	๒๕๗๒ (บาท)	๒๕๗๓ (บาท)	๒๕๗๔ (บาท)	๒๕๗๕ (บาท)	ผลที่คาดว่าจะได้รับ	หน่วยงานรับผิดชอบหลัก
๑๐	โครงการป้องกันและควบคุมการแพร่ระบาดของโรคติดต่อ	เพื่อเป็นการป้องกันและควบคุมการแพร่ระบาดของโรคติดต่อในพื้นที่ตำบลไทรขึง สามารถลดจำนวนผู้ป่วยร่วมกับหน่วยงานสาธารณสุขในพื้นที่	จัดกิจกรรมการป้องกันและควบคุมการแพร่ระบาดของโรคติดต่อ เช่น การรณรงค์ การป้องกัน ควบคุมโรค และการจัดซื้อวัสดุอุปกรณ์	๑๕๐,๐๐๐	๑๕๐,๐๐๐	๑๕๐,๐๐๐	๑๕๐,๐๐๐	๑๕๐,๐๐๐	จำนวนผู้ป่วยโรคติดต่อลดลง	สำนักปลัด
๑๑	โครงการสัตว์ปลอดโรค คนปลอดภัย จากโรคพิษสุนัขบ้า ตามพระปณิธานศาสตราจารย์ ดร.สมเด็จพระเจ้าน้องนางเธอ เจ้าฟ้าจุฬาภรณวลัยลักษณ์อัครราชกุมารี กรมพระศรีสวางควัฒนวรขัตติยราชนารี	๑.เพื่อสำรวจข้อมูลจำนวนสัตว์และขึ้นทะเบียนสัตว์ตามโครงการสัตว์ปลอดโรค คนปลอดภัย โรคพิษสุนัขบ้า ๒.เพื่อควบคุม/ป้องกันโรคพิษสุนัขบ้า ๓.เพื่อสร้างแกนนำชุมชนในการป้องกันและควบคุมโรคจากสัตว์ให้มีความรู้ และทักษะในการเฝ้าระวังป้องกันและควบคุมโรคติดต่อ	๑.จัดกิจกรรมการป้องกันและควบคุมการแพร่ระบาดของโรคไม่ติดต่อ เช่น การรณรงค์ การป้องกัน การควบคุมโรค และการจัดซื้อวัสดุ ๒.ฝึกอบรมเพื่อสร้างและพัฒนาศักยภาพแกนนำชุมชนในการป้องกันและควบคุมโรคจากสัตว์	๑๕๐,๐๐๐	๑๕๐,๐๐๐	๑๕๐,๐๐๐	๑๕๐,๐๐๐	๑๕๐,๐๐๐	สุนัข แมว ได้รับการป้องกันควบคุมการเกิดโรคพิษสุนัขบ้า ประชาชนมีความรู้ในการป้องกันโรคพิษสุนัขบ้า	สำนักปลัด

๒. ประเด็นการพัฒนาท้องถิ่น (ด้านคุณภาพชีวิต)

ที่	โครงการ	วัตถุประสงค์	เป้าหมาย (ผลผลิตของโครงการ)	งบประมาณ ๒๕๗๑ (บาท)	๒๕๗๒ (บาท)	๒๕๗๓ (บาท)	๒๕๗๔ (บาท)	๒๕๗๕ (บาท)	ผลที่คาดว่าจะได้รับ	หน่วยงานรับผิดชอบหลัก
๑๒	โครงการพระราชดำริด้านสาธารณสุข	เพื่อพัฒนาศักยภาพด้านสาธารณสุขของประชาชนในพื้นที่ตำบลไทรขึง	ประชาชนในพื้นที่ตำบลไทรขึงมีสุขภาพที่ดี	๒๖๐,๐๐๐	๒๖๐,๐๐๐	๒๖๐,๐๐๐	๒๖๐,๐๐๐	๒๖๐,๐๐๐	พื้นที่ตำบลไทรขึงมีศักยภาพในการดำเนินงานด้านสาธารณสุข	สำนักปลัด
๑๓	อุดหนุนโครงการศูนย์ปฏิบัติการร่วมในการช่วยเหลือประชาชนขององค์กรปกครองส่วนท้องถิ่น อำเภอพระแสง จังหวัดสุราษฎร์ธานี	เพื่อสนับสนุนงบประมาณให้หน่วยงานที่เป็นผู้ดำเนินการจัดศูนย์ปฏิบัติการร่วมในการช่วยเหลือประชาชนของ อปท.ในอำเภอพระแสง (สถานที่กลาง)	อุดหนุนสถานที่กลางในการช่วยเหลือประชาชน ของ อปท.ในอำเภอพระแสง	๒๐,๐๐๐	๒๐,๐๐๐	๒๐,๐๐๐	๒๐,๐๐๐	๒๐,๐๐๐	เพื่ออุดหนุนให้สถานที่กลางในการช่วยเหลือประชาชนของ อปท.ในอำเภอพระแสง	สำนักปลัด

๒. ประเด็นการพัฒนาท้องถิ่น (ด้านคุณภาพชีวิต)

ที่	โครงการ	วัตถุประสงค์	เป้าหมาย (ผลผลิตของโครงการ)	งบประมาณ ๒๕๗๑ (บาท)	๒๕๗๒ (บาท)	๒๕๗๓ (บาท)	๒๕๗๔ (บาท)	๒๕๗๕ (บาท)	ผลที่คาดว่าจะได้รับ	หน่วยงานรับผิดชอบหลัก
๑๔	โครงการป้องกันและแก้ไขปัญหายาเสพติด	๑.เพื่อจัดหาวัสดุตรวจสารยาเสพติดและอุปกรณ์สำหรับค้นหาผู้เสพยาเสพติดเข้ารับการบำบัด รักษา ฟื้นฟูสมรรถภาพผู้ติดยาเสพติด ๒.เพื่อหยุดยั้ง และป้องกันการแพร่ระบาดของยาเสพติด	๑.จัดกิจกรรมการจัดวัสดุตรวจสอบสารเสพติดและอุปกรณ์เพื่อค้นหาผู้เสพ ผู้ติดยาเสพติด เข้ารับการบำบัดรักษา ฟื้นฟูสมรรถภาพผู้ติดยาเสพติด ๒.กิจกรรมอบรมให้ความรู้ตามแผนยุทธศาสตร์การป้องกันและแก้ไขปัญหายาเสพติด ๓.กิจกรรมการรณรงค์ ประชาสัมพันธ์ และสร้างจิตสำนึก ตามยุทธศาสตร์การป้องกันและแก้ไขปัญหายาเสพติด	๑๕๐,๐๐๐	๑๕๐,๐๐๐	๑๕๐,๐๐๐	๑๕๐,๐๐๐	๑๕๐,๐๐๐	ประชาชนในพื้นที่มีความรู้และมีส่วนร่วมในการป้องกันและเฝ้าระวังปัญหายาเสพติดหรือผู้ติดยาเสพติดเข้าสู่กระบวนการบำบัดรักษาได้อย่างเหมาะสม ส่งผลให้ปัญหายาเสพติดในพื้นที่ลดลง และประชาชนมีคุณภาพชีวิตที่ดีขึ้น	สำนักปลัด

๒. ประเด็นการพัฒนาท้องถิ่น (ด้านคุณภาพชีวิต)

ที่	โครงการ	วัตถุประสงค์	เป้าหมาย (ผลผลิตของโครงการ)	งบประมาณ ๒๕๗๑ (บาท)	๒๕๗๒ (บาท)	๒๕๗๓ (บาท)	๒๕๗๔ (บาท)	๒๕๗๕ (บาท)	ผลที่คาดว่าจะได้รับ	หน่วยงานรับผิดชอบหลัก
๑๕	โครงการฝึกอบรมอาชีพสำหรับกลุ่มผู้สูงอายุและประชาชน	๑.เพื่อส่งเสริมความรู้และพัฒนาทักษะด้านอาชีพให้แก่กลุ่มผู้สูงอายุและประชาชนในพื้นที่ ๒.เพื่อส่งเสริมให้ผู้เข้ารับการฝึกอบรมสามารถนำความรู้และทักษะที่ได้รับไปประกอบอาชีพเสริมสร้างรายได้ และพัฒนาคุณภาพชีวิตของตนเองและครอบครัว	กลุ่มผู้สูงอายุและประชาชนในเขตพื้นที่ขององค์การบริหารส่วนตำบลไทรขึง ที่มีความประสงค์เข้าร่วมการฝึกอบรม โดยได้รับความรู้และทักษะด้านอาชีพ สามารถนำความรู้และประสบการณ์ที่ได้รับไปประยุกต์ใช้ในการประกอบอาชีพหรือสร้างรายได้ให้แก่ตนเองและครอบครัว	๖๐,๐๐๐	๖๐,๐๐๐	๖๐,๐๐๐	๖๐,๐๐๐	๖๐,๐๐๐	๑.กลุ่มผู้สูงอายุและประชาชนที่เข้าร่วมโครงการมีความรู้และทักษะด้านอาชีพเพิ่มขึ้น สามารถนำความรู้และทักษะที่ได้รับไปใช้ประโยชน์ในชีวิตประจำวันและการกอบอาชีพ ๒.ผู้เข้าร่วมโครงการสามารถนำความรู้และทักษะที่ได้รับไปต่อยอดเป็นอาชีพเสริมสร้างรายได้ ลดรายจ่าย และเพิ่มความมั่นคงทางเศรษฐกิจให้แก่ตนเองและครอบครัว	

๒. ประเด็นการพัฒนาท้องถิ่น (ด้านคุณภาพชีวิต)

ที่	โครงการ	วัตถุประสงค์	เป้าหมาย (ผลผลิตของโครงการ)	งบประมาณ ๒๕๗๑ (บาท)	๒๕๗๒ (บาท)	๒๕๗๓ (บาท)	๒๕๗๔ (บาท)	๒๕๗๕ (บาท)	ผลที่คาดว่าจะได้รับ	หน่วยงานรับผิดชอบหลัก
๑๖	โครงการพัฒนาศักยภาพความเป็นผู้นำของกลุ่มสตรี	๑.เพื่อพัฒนาความรู้ ความสามารถและทักษะด้านความเป็นผู้นำให้แก่กลุ่มสตรี ๒.เพื่อส่งเสริมให้สตรีมีความมั่นใจในการแสดงความคิดเห็น การตัดสินใจและการบริหารจัดการกลุ่ม ๓.เพื่อเสริมสร้างทักษะการทำงานเป็นทีม การสื่อสาร และการประสานให้แก่กลุ่มสตรี ๔.เพื่อส่งเสริมการมีส่วนร่วมของสตรีในการพัฒนาครอบครัว ชุมชนและท้องถิ่น ๕.เพื่อสร้างความเข้มแข็งและ	ผู้เข้าร่วมโครงการมีความรู้ ความเข้าใจ และทักษะด้านความเป็นผู้นำเพิ่มขึ้น สามารถนำความรู้ไปประยุกต์ใช้ในการบริหารจัดการกลุ่มการทำงานร่วมกับผู้อื่น และการมีส่วนร่วมในการพัฒนาชุมชนและท้องถิ่นได้อย่างเหมาะสม	๒๐,๐๐๐	๒๐,๐๐๐	๒๐,๐๐๐	๒๐,๐๐๐	๒๐,๐๐๐	๑.กลุ่มสตรีเกิดความเข้มแข็งสามัคคีและสามารถร่วมกันขับเคลื่อนกิจกรรมเพื่อประโยชน์ของชุมชนได้อย่างมีประสิทธิภาพ ๒.กลุ่มสตรีมีความมั่นใจและสามารถแสดงความคิดเห็นตัดสินใจ และบริหารจัดการกลุ่มได้อย่างเหมาะสม	สำนักปลัด

๒. ประเด็นการพัฒนาท้องถิ่น (ด้านคุณภาพชีวิต)

ที่	โครงการ	วัตถุประสงค์	เป้าหมาย (ผลผลิตของโครงการ)	งบประมาณ ๒๕๗๑ (บาท)	๒๕๗๒ (บาท)	๒๕๗๓ (บาท)	๒๕๗๔ (บาท)	๒๕๗๕ (บาท)	ผลที่คาดว่าจะได้รับ	หน่วยงานรับผิดชอบหลัก
๑๗	โครงการส่งเสริมสนับสนุนกิจกรรมโรงเรียนผู้สูงอายุ	๑.เพื่อส่งเสริมให้ผู้สูงอายุได้รับความรู้และทักษะที่เป็นประโยชน์ต่อการดำรงชีวิต ทั้งด้านสุขภาพ เศรษฐกิจ สังคม และการดูแลตนเอง ๒.เพื่อส่งเสริมให้ผู้สูงอายุมีโอกาสพบปะแลกเปลี่ยนเรียนรู้ และทำกิจกรรมร่วมกัน อันนำไปสู่การสร้างความสัมพันธ์ที่ดีและลดภาวะโดดเดี่ยวทางสังคม ๓.เพื่อส่งเสริมให้ผู้สูงอายุมีส่วนร่วมในการทำกิจกรรมที่เหมาะสมกับวัยและสามารถนำความรู้และประสบการณ์มาใช้ในการดำเนินชีวิต	เชิงปริมาณ ผู้สูงอายุในพื้นที่องค์การบริหารส่วนตำบลไทรขึง เข้าร่วมกิจกรรมโรงเรียนผู้สูงอายุไม่น้อยกว่า ๕๐ คน และมีการจัดกิจกรรมส่งเสริมการเรียนรู้ไม่น้อยกว่า ๔ ครั้งต่อปี เชิงคุณภาพ ผู้สูงอายุที่เข้าร่วมโครงการได้รับความรู้และทักษะที่เป็นประโยชน์ต่อการดำรงชีวิต มีโอกาสพบปะและแลกเปลี่ยนเรียนรู้ร่วมกันสามารถนำความรู้ไปประยุกต์ใช้ในชีวิตประจำวัน และมีส่วนร่วมในการพัฒนาชุมชน ส่งผลให้ผู้สูงอายุมีคุณภาพชีวิตที่ดี	๗๐,๐๐๐	๗๐,๐๐๐	๗๐,๐๐๐	๗๐,๐๐๐	๗๐,๐๐๐	๑.กลุ่มสตรีเกิดความเข้มแข็งสามัคคีและสามารถร่วมกันขับเคลื่อนกิจกรรมเพื่อประโยชน์ของชุมชนได้อย่างมีประสิทธิภาพ ๒.กลุ่มสตรีมีความมั่นใจและสามารถแสดงความคิดเห็นตัดสินใจ และบริหารจัดการกลุ่มได้อย่างเหมาะสม	สำนักปลัด

๒. ประเด็นการพัฒนาท้องถิ่น (ด้านคุณภาพชีวิต)

ที่	โครงการ	วัตถุประสงค์	เป้าหมาย (ผลผลิตของโครงการ)	งบประมาณ ๒๕๗๑ (บาท)	๒๕๗๒ (บาท)	๒๕๗๓ (บาท)	๒๕๗๔ (บาท)	๒๕๗๕ (บาท)	ผลที่คาดว่าจะได้รับ	หน่วยงานรับผิดชอบหลัก
๑๘	อุดหนุนอาหารกลางวัน โรงเรียนในสังกัด สพฐ. ในเขตพื้นที่ตำบลไทรขึง	สนับสนุนงบประมาณในการจัดหาอาหารกลางวันให้กับนักเรียน ที่สะอาดถูกหลักโภชนาการ มีคุณภาพเพียงพอเหมาะสมต่อร่างกายให้กับเด็กนักเรียน	โรงเรียนสังกัด สพฐ.ในเขตพื้นที่องค์การบริหารส่วนตำบลไทรขึง ระดับอนุบาล - ชั้นประถมศึกษาปีที่ ๖ จำนวน ๗ แห่ง และสำหรับนักเรียนชั้นมัธยมศึกษาปีที่ ๑ - ๓ (โรงเรียนขยายโอกาสทางการศึกษา)	๔,๔๐๐,๐๐๐	๔,๔๐๐,๐๐๐	๔,๔๐๐,๐๐๐	๔,๔๐๐,๐๐๐	๔,๔๐๐,๐๐๐	นักเรียนได้รับอาหารกลางวันที่ถูกหลักอนามัยทางโภชนาการ	กองการศึกษาฯ
๑๙	โครงการจัดการแข่งขันกีฬา เด็ก เยาวชน และประชาชนต้านยาเสพติด อำเภอพระแสง จังหวัดสุราษฎร์ธานี ประจำปี ๒๕๗๕	เพื่อส่งเสริมให้เด็ก เยาวชน และประชาชนได้ออกกำลังกายและเล่นกีฬาอย่างเหมาะสม เสริมสร้างสุขภาพที่แข็งแรง ความสามัคคี และความสัมพันธ์อันดีระหว่างประชาชนในพื้นที่ ตลอดจนส่งเสริมการใช้เวลาว่างให้เกิดประโยชน์และห่างไกลจากยาเสพติด	จัดการแข่งขันกีฬาและกรีฑาระดับอำเภอพระแสง ร่วมกับ อปท.ในอำเภอพระแสง - รับเงินอุดหนุน จาก อบจ.สุราษฎร์ธานี จำนวน ๓๐๐,๐๐๐ บาท - รับเงินอุดหนุน จาก อปท.ในอำเภอพระแสง จำนวน ๘ แห่ง ๆ ละ ๕๐,๐๐๐ บาท - งบประมาณสมทบ จำนวน ๑๐๐,๐๐๐ บาท					๘๐๐,๐๐๐	เด็ก เยาวชน และประชาชนได้ออกกำลังกาย มีสุขภาพแข็งแรง เกิดความสามัคคี ใช้เวลาว่างให้เกิดประโยชน์ และมีส่วนร่วมในการป้องกันปัญหายาเสพติดในพื้นที่	กองการศึกษาศาสนาและวัฒนธรรม

๒. ประเด็นการพัฒนาท้องถิ่น (ด้านคุณภาพชีวิต)

ที่	โครงการ	วัตถุประสงค์	เป้าหมาย (ผลผลิตของโครงการ)	งบประมาณ ๒๕๗๑ (บาท)	๒๕๗๒ (บาท)	๒๕๗๓ (บาท)	๒๕๗๔ (บาท)	๒๕๗๕ (บาท)	ผลที่คาดว่าจะได้รับ	หน่วยงานรับผิดชอบหลัก
๒๐	จ้างเหมาบริการตำแหน่งผู้ดูแลเด็กของศูนย์พัฒนาเด็กเล็กสังกัดองค์การบริหารส่วนตำบลไทรขึง	เพื่อสนับสนุนการดูแลเด็กและการจัดประสบการณ์เรียนรู้ร่วมกับครูและผู้ดูแลเด็ก ให้การปฏิบัติงานของศูนย์พัฒนาเด็กเล็กเป็นไปอย่างมีประสิทธิภาพและต่อเนื่อง	จ้างเหมาบริการตำแหน่งผู้ดูแลเด็กเพื่อปฏิบัติงานในศูนย์พัฒนาเด็กเล็กสังกัดองค์การบริหารส่วนตำบลไทรขึง ตามจำนวนและระยะเวลาที่ได้รับอนุมัติ	๒๔๐,๐๐๐	๒๔๐,๐๐๐	๒๔๐,๐๐๐	๒๔๐,๐๐๐	๒๔๐,๐๐๐	ศูนย์พัฒนาเด็กเล็กมีผู้ปฏิบัติงานสนับสนุนการดูแลเด็กอย่างเพียงพอ ช่วยให้การดูแลและการจัดประสบการณ์เรียนรู้เป็นไปอย่างมีประสิทธิภาพและเหมาะสมตามมาตรฐาน	กองการศึกษาฯ
๒๑	โครงการจ้างเหมาธุรการศูนย์พัฒนาเด็กเล็กสังกัดองค์การบริหารส่วนตำบลไทรขึง	เพื่อสนับสนุนการปฏิบัติงานด้านธุรการ งานสารบรรณ งานทะเบียน งานข้อมูลสารสนเทศ และการประสานงานของศูนย์พัฒนาเด็กเล็กสังกัดองค์การบริหารส่วนตำบลไทรขึง ให้เป็นไปด้วยความเรียบร้อย รวดเร็ว และมีประสิทธิภาพ	จ้างเหมาบริการบุคคลเพื่อปฏิบัติงานด้านธุรการประจำศูนย์พัฒนาเด็กเล็กสังกัดองค์การบริหารส่วนตำบลไทรขึง เพื่อสนับสนุนงานเอกสาร งานทะเบียน งานประสานงาน และงานธุรการอื่นที่เกี่ยวข้องกับภารกิจของศูนย์พัฒนาเด็กเล็ก	๑๒๐,๐๐๐	๑๒๐,๐๐๐	๑๒๐,๐๐๐	๑๒๐,๐๐๐	๑๒๐,๐๐๐	ศูนย์พัฒนาเด็กเล็กมีบุคลากรสนับสนุนการปฏิบัติงานด้านธุรการอย่างเพียงพอ ส่งผลให้งานเอกสาร งานทะเบียน และการประสานงานดำเนินไปอย่างเป็นระบบ รวดเร็ว และมีประสิทธิภาพ	กองการศึกษาฯ

๒. ประเด็นการพัฒนาท้องถิ่น (ด้านคุณภาพชีวิต)

ที่	โครงการ	วัตถุประสงค์	เป้าหมาย (ผลผลิตของโครงการ)	งบประมาณ ๒๕๗๑ (บาท)	๒๕๗๒ (บาท)	๒๕๗๓ (บาท)	๒๕๗๔ (บาท)	๒๕๗๕ (บาท)	ผลที่คาดว่าจะได้รับ	หน่วยงานรับผิดชอบหลัก
๒๒	โครงการจ้างเหมาบริการตำแหน่งผู้ช่วยนักวิชาการศึกษา	เพื่อสนับสนุนการปฏิบัติงานด้านการศึกษา ศาสนา วัฒนธรรม กีฬา การจัดทำเอกสาร ข้อมูล แผนงาน โครงการ และการประสานงานให้เป็นไปอย่างมีประสิทธิภาพ ต่อเนื่อง และแล้วเสร็จตามระยะเวลาที่กำหนด	จ้างเหมาบริการบุคคลปฏิบัติงานในตำแหน่งผู้ช่วยนักวิชาการศึกษา จำนวน ๑ คน เพื่อสนับสนุนการดำเนินงานด้านการศึกษา ศาสนา วัฒนธรรม กีฬา ศูนย์พัฒนาเด็กเล็ก และภารกิจอื่นที่เกี่ยวข้องตลอดระยะเวลาตามสัญญาจ้าง	๑๔๔,๐๐๐	๑๔๔,๐๐๐	๑๔๔,๐๐๐	๑๔๔,๐๐๐	๑๔๔,๐๐๐	การดำเนินงานด้านการศึกษา ศาสนา วัฒนธรรม กีฬา และศูนย์พัฒนาเด็กเล็กมีความคล่องตัว ต่อเนื่อง และมีประสิทธิภาพมากขึ้น การจัดทำเอกสาร ข้อมูล แผนงาน โครงการ และการประสานงานมีความครบถ้วน ถูกต้อง เป็นปัจจุบัน และสามารถดำเนินงานได้ตามแผนและระยะเวลาที่กำหนด	กองการศึกษาฯ
๒๓	โครงการพัฒนาศักยภาพบุคลากรศูนย์พัฒนาเด็กเล็ก	เพื่อพัฒนาความรู้ ทักษะ และสมรรถนะของครู ผู้ดูแลเด็ก และบุคลากรศูนย์พัฒนาเด็กเล็กในการจัดประสบการณ์เรียนรู้ การดูแลเด็ก และการบริหารจัดการศึกษาปฐมวัย	ครู ผู้ดูแลเด็ก และบุคลากรของศูนย์พัฒนาเด็กเล็กสังกัดองค์การบริหารส่วนตำบลไทรขึง ได้รับการพัฒนาความรู้และทักษะตามกิจกรรมที่กำหนด	๓๐,๐๐๐	๓๐,๐๐๐	๓๐,๐๐๐	๓๐,๐๐๐	๓๐,๐๐๐	ครู ผู้ดูแลเด็ก และบุคลากรมีความรู้และทักษะเพิ่มขึ้น และสามารถนำไปประยุกต์ใช้ในการดูแลเด็กและจัดประสบการณ์เรียนรู้ได้อย่างมีประสิทธิภาพ	กองการศึกษาฯ

๒. ประเด็นการพัฒนาท้องถิ่น (ด้านคุณภาพชีวิต)

ที่	โครงการ	วัตถุประสงค์	เป้าหมาย (ผลผลิตของโครงการ)	งบประมาณ ๒๕๗๑ (บาท)	๒๕๗๒ (บาท)	๒๕๗๓ (บาท)	๒๕๗๔ (บาท)	๒๕๗๕ (บาท)	ผลที่คาดว่าจะได้รับ	หน่วยงานรับผิดชอบหลัก
๒๔	กิจกรรมรณรงค์สวมหมวกนิรภัยสร้างถนนปลอดภัยในศูนย์พัฒนาเด็กเล็กบ้านไสท้อน	เพื่อส่งเสริมให้เด็กและผู้ปกครองมีความรู้ ความเข้าใจ และจิตสำนึกในการใช้รถใช้ถนนอย่างปลอดภัย สวมหมวกนิรภัย และปฏิบัติตามกฎจราจร	เด็ก ครู และผู้ปกครองศูนย์พัฒนาเด็กเล็กบ้านไสท้อน ร้อยละ ๘๐ เข้าร่วมกิจกรรมรณรงค์สวมหมวกนิรภัยและเรียนรู้การใช้รถใช้ถนนอย่างปลอดภัย	๑๐,๐๐๐	๑๐,๐๐๐	๑๐,๐๐๐	๑๐,๐๐๐	๑๐,๐๐๐	เด็ก ครู และผู้ปกครองมีความรู้และตระหนักถึงความสำคัญของการสวมหมวกนิรภัย ปฏิบัติตามกฎจราจร และมีพฤติกรรมการใช้รถใช้ถนนอย่างปลอดภัยมากขึ้น	กองการศึกษาฯ (ศูนย์ไสท้อน)
๒๕	กิจกรรมรณรงค์สวมหมวกนิรภัยสร้างถนนปลอดภัยในศูนย์พัฒนาเด็กเล็กองค์การบริหารส่วนตำบลไทรขึง	เพื่อส่งเสริมให้เด็กและผู้ปกครองมีความรู้ ความเข้าใจ และจิตสำนึกในการใช้รถใช้ถนนอย่างปลอดภัย สวมหมวกนิรภัย และปฏิบัติตามกฎจราจร	เด็ก ครู และผู้ปกครองศูนย์พัฒนาเด็กเล็กบ้านไสท้อน ร้อยละ ๘๐ เข้าร่วมกิจกรรมรณรงค์สวมหมวกนิรภัยและเรียนรู้การใช้รถใช้ถนนอย่างปลอดภัย	๑๐,๐๐๐	๑๐,๐๐๐	๑๐,๐๐๐	๑๐,๐๐๐	๑๐,๐๐๐	เด็ก ครู และผู้ปกครองมีความรู้และตระหนักถึงความสำคัญของการสวมหมวกนิรภัย ปฏิบัติตามกฎจราจร และมีพฤติกรรมการใช้รถใช้ถนนอย่างปลอดภัยมากขึ้น	กองการศึกษาฯ (ศูนย์องค์การบริหารส่วนตำบลไทรขึง)

๒. ประเด็นการพัฒนาท้องถิ่น (ด้านคุณภาพชีวิต)

ที่	โครงการ	วัตถุประสงค์	เป้าหมาย (ผลผลิตของโครงการ)	งบประมาณ ๒๕๗๑ (บาท)	๒๕๗๒ (บาท)	๒๕๗๓ (บาท)	๒๕๗๔ (บาท)	๒๕๗๕ (บาท)	ผลที่คาดว่าจะได้รับ	หน่วยงานรับผิดชอบหลัก
๒๖	กิจกรรรมการป้องกันอัคคีภัย	เพื่อจัดประสบการณ์ให้เด็ก ครู ผู้ดูแลเด็ก และบุคลากรที่เกี่ยวข้องเรียนรู้เกี่ยวกับวิธีการป้องกันและเอาตัวรอดเมื่อเกิดเหตุเพลิงไหม้	เด็ก ครู ผู้ดูแลเด็ก และบุคลากรที่เกี่ยวข้องในศูนย์พัฒนาเด็กเล็กบ้านไสท้อน ร้อยละ ๘๐ ได้รับการจัดประสบการณ์เกียวกับวิธีการป้องกันและเอาตัวรวดเมื่อเกิดเหตุเพลิงไหม้	๕,๐๐๐	๕,๐๐๐	๕,๐๐๐	๕,๐๐๐	๕,๐๐๐	เด็ก ครู ผู้ดูแลเด็กและบุคลากรที่เกี่ยวข้อง มีความรู้และทักษะในการป้องกันและเอาตัวรอดเมื่อเกิดเหตุเพลิงไหม้	กองการศึกษาฯ (ศูนย์ไสท้อน)
๒๗	กิจกรรรมการป้องกันอัคคีภัย	เพื่อจัดประสบการณ์ให้เด็ก ครู ผู้ดูแลเด็ก และบุคลากรที่เกี่ยวข้องเรียนรู้เกี่ยวกับวิธีการป้องกันและเอาตัวรอดเมื่อเกิดเหตุเพลิงไหม้	เด็ก ครู ผู้ดูแลเด็ก และบุคลากรที่เกี่ยวข้องในศูนย์พัฒนาเด็กเล็กองค์การบริหารส่วนตำบลไทรขึง ร้อยละ ๘๐ ได้รับการจัดประสบการณ์เกียวกับวิธีการป้องกันและเอาตัวรวดเมื่อเกิดเหตุเพลิงไหม้	๕,๐๐๐	๕,๐๐๐	๕,๐๐๐	๕,๐๐๐	๕,๐๐๐	เด็ก ครู ผู้ดูแลเด็กและบุคลากรที่เกี่ยวข้อง มีความรู้และทักษะในการป้องกันและเอาตัวรอดเมื่อเกิดเหตุเพลิงไหม้	กองการศึกษาฯ (ศูนย์พัฒนาเด็กเล็กองค์การบริหารส่วนำตำบลไทรขึง)

๒. ประเด็นการพัฒนาท้องถิ่น (ด้านคุณภาพชีวิต)

ที่	โครงการ	วัตถุประสงค์	เป้าหมาย (ผลผลิตของโครงการ)	งบประมาณ ๒๕๗๑ (บาท)	๒๕๗๒ (บาท)	๒๕๗๓ (บาท)	๒๕๗๔ (บาท)	๒๕๗๕ (บาท)	ผลที่คาดว่าจะได้รับ	หน่วยงานรับผิดชอบหลัก
๒๘	โครงการคลินิกคิดส์	เพื่อส่งเสริมและแก้ไขปัญหาพัฒนาการเด็กให้เหมาะสมตามวัยและเพื่อคัดกรองและพัฒนาเด็กที่มีความต้องการพิเศษ	เด็กศูนย์พัฒนาเด็กเล็กองค์การบริหารส่วนตำบลไทรขึงร้อยละ ๑๐๐ ได้รับการประเมินและพัฒนาตามศักยภาพรายบุคคล	๕,๐๐๐	๕,๐๐๐	๕,๐๐๐	๕,๐๐๐	๕,๐๐๐	เด็กทุกคนในศูนย์พัฒนาเด็กเล็กองค์การบริหารส่วนตำบลไทรขึงได้รับการดูแลและพัฒนาอย่างเหมาะสม เด็กมีพัฒนาการดีขึ้นตามเกณฑ์มาตรฐาน	ศูนย์พัฒนาเด็กเล็กอบต.ไทรขึง
๒๙	โครงการคลินิกคิดส์	เพื่อส่งเสริมและแก้ไขปัญหาพัฒนาการเด็กให้เหมาะสมตามวัยและเพื่อคัดกรองและพัฒนาเด็กที่มีความต้องการพิเศษ	เด็กศูนย์พัฒนาเด็กเล็กองค์การบริหารส่วนตำบลไทรขึงร้อยละ ๑๐๐ ได้รับการประเมินและพัฒนาตามศักยภาพรายบุคคล	๕,๐๐๐	๕,๐๐๐	๕,๐๐๐	๕,๐๐๐	๕,๐๐๐	เด็กทุกคนในศูนย์พัฒนาเด็กเล็กองค์การบริหารส่วนตำบลไทรขึงได้รับการดูแลและพัฒนาอย่างเหมาะสม เด็กมีพัฒนาการดีขึ้นตามเกณฑ์มาตรฐาน	ศูนย์พัฒนาเด็กเล็กบ้านไสท้อน

๒. ประเด็นการพัฒนาท้องถิ่น (ด้านคุณภาพชีวิต)

ที่	โครงการ	วัตถุประสงค์	เป้าหมาย (ผลผลิตของโครงการ)	งบประมาณ ๒๕๗๑ (บาท)	๒๕๗๒ (บาท)	๒๕๗๓ (บาท)	๒๕๗๔ (บาท)	๒๕๗๕ (บาท)	ผลที่คาดว่าจะได้รับ	หน่วยงานรับผิดชอบหลัก
๓๐	โครงการจัดการแข่งขันกีฬาและกรีฑา “ไทรขึงเกมส์”	เพื่อส่งเสริมให้เด็ก เยาวชน นักเรียน และประชาชนได้ออกกำลังกายและเล่นกีฬา ใช้เวลาว่างให้เกิดประโยชน์ ห่างไกลยาเสพติด และสร้างความสามัคคีในชุมชน	จัดการแข่งขันกีฬาและกรีฑาสำหรับเด็ก เยาวชน นักเรียน และประชาชนในเขตตำบลไทรขึง ตามประเภทกีฬาและกิจกรรมที่กำหนด	๕๐๐,๐๐๐	๕๐๐,๐๐๐	๕๐๐,๐๐๐	๕๐๐,๐๐๐	๕๐๐,๐๐๐	เด็ก เยาวชน นักเรียน และประชาชนมีสุขภาพแข็งแรง ใช้เวลาว่างให้เกิดประโยชน์ มีน้ำใจนักกีฬา และเกิดความสามัคคีในชุมชน	กองการศึกษาฯ
๓๑	โครงการจัดงานวันเด็กแห่งชาติ	เพื่อส่งเสริมให้เด็กและเยาวชนตระหนักถึงบทบาท หน้าที่ และสิทธิของตนเอง เปิดโอกาสให้แสดงความสามารถและร่วมกิจกรรมสร้างสรรค์อย่างเหมาะสม	จัดกิจกรรมวันเด็กแห่งชาติสำหรับเด็กและเยาวชนในเขตพื้นที่ตำบลไทรขึง โดยเปิดโอกาสให้ครอบครัว ชุมชน และหน่วยงานที่เกี่ยวข้องมีส่วนร่วม	๒๐๐,๐๐๐	๒๐๐,๐๐๐	๒๐๐,๐๐๐	๒๐๐,๐๐๐	๒๐๐,๐๐๐	เด็กและเยาวชนได้รับความสุข กล้าแสดงออกอย่างสร้างสรรค์ ตระหนักถึงบทบาทหน้าที่ของตนเอง และเกิดความสัมพันธ์ที่ดีระหว่างครอบครัว ชุมชน และหน่วยงานในพื้นที่	กองการศึกษาฯ

๒. ประเด็นการพัฒนาท้องถิ่น (ด้านคุณภาพชีวิต)

ที่	โครงการ	วัตถุประสงค์	เป้าหมาย (ผลผลิตของโครงการ)	งบประมาณ ๒๕๗๑ (บาท)	๒๕๗๒ (บาท)	๒๕๗๓ (บาท)	๒๕๗๔ (บาท)	๒๕๗๕ (บาท)	ผลที่คาดว่าจะได้รับ	หน่วยงานรับผิดชอบหลัก
๓๒	โครงการส่งเสริมทักษะการป้องกันการจมน้ำและความปลอดภัยทางน้ำสำหรับเด็กปฐมวัย	เพื่อส่งเสริมให้เด็กมีความรู้และทักษะพื้นฐานด้านความปลอดภัยทางน้ำ สามารถปฏิบัติตนเมื่ออยู่ใกล้แหล่งน้ำได้อย่างเหมาะสม พร้อมสร้างความคุ้นชินกับน้ำอย่างปลอดภัย	เด็กศูนย์พัฒนาเด็กเล็กบ้านไสท้อนทุกคนเข้าร่วมกิจกรรมป้องกันเด็กจมน้ำ โดยจัดกิจกรรมสร้างความคุ้นชินกับน้ำ สัปดาห์ละ ๑ ครั้ง ครั้งละไม่น้อยกว่า ๑ ชั่วโมง จำนวน ๖ ครั้ง ภายใต้การดูแลของครูหรือวิทยากรผู้มีความรู้	๑๒,๐๐๐	๑๒,๐๐๐	๑๒,๐๐๐	๑๒,๐๐๐	๑๒,๐๐๐	เด็กมีความรู้และทักษะพื้นฐานด้านความปลอดภัยทางน้ำ สามารถปฏิบัติตนเมื่ออยู่ใกล้แหล่งน้ำได้อย่างเหมาะสม	ศูนย์พัฒนาเด็กเล็กบ้านไสท้อน
๓๓	โครงการส่งเสริมทักษะการป้องกันการจมน้ำและความปลอดภัยทางน้ำสำหรับเด็กปฐมวัย	เพื่อส่งเสริมให้เด็กมีความรู้และทักษะพื้นฐานด้านความปลอดภัยทางน้ำ สามารถปฏิบัติตนเมื่ออยู่ใกล้แหล่งน้ำได้อย่างเหมาะสม พร้อมสร้างความคุ้นชินกับน้ำอย่างปลอดภัย	เด็กศูนย์พัฒนาเด็กเล็กองค์การบริหารส่วนตำบลไทรขึงทุกคนเข้าร่วมกิจกรรมป้องกันเด็กจมน้ำ โดยจัดกิจกรรมสร้างความคุ้นชินกับน้ำ สัปดาห์ละ ๑ ครั้ง ครั้งละไม่น้อยกว่า ๑ ชั่วโมง จำนวน ๖ ครั้ง ภายใต้การดูแลของครูหรือวิทยากรผู้มีความรู้	๑๒,๐๐๐	๑๒,๐๐๐	๑๒,๐๐๐	๑๒,๐๐๐	๑๒,๐๐๐	เด็กมีความรู้และทักษะพื้นฐานด้านความปลอดภัยทางน้ำ สามารถปฏิบัติตนเมื่ออยู่ใกล้แหล่งน้ำได้อย่างเหมาะสม	ศูนย์พัฒนาเด็กเล็กองค์การบริหารส่วนตำบลไทรขึง

๒. ประเด็นการพัฒนาท้องถิ่น (ด้านคุณภาพชีวิต)

ที่	โครงการ	วัตถุประสงค์	เป้าหมาย (ผลผลิตของโครงการ)	งบประมาณ ๒๕๗๑ (บาท)	๒๕๗๒ (บาท)	๒๕๗๓ (บาท)	๒๕๗๔ (บาท)	๒๕๗๕ (บาท)	ผลที่คาดว่าจะได้รับ	หน่วยงานรับผิดชอบหลัก
๓๔	โครงการสร้างภูมิคุ้มกันต้านยาเสพติดในเด็กปฐมวัย	เพื่อสร้างภูมิคุ้มกันยาเสพติดให้เด็กปฐมวัยผ่านกิจกรรมที่เหมาะสมตามวัย และส่งเสริมความรู้ความเข้าใจแก่ครู ผู้ดูแลเด็ก และผู้ปกครองในการดูแลและป้องกันปัญหายาเสพติด	เด็กปฐมวัย ครู ผู้ดูแลเด็ก และผู้ปกครองของศูนย์พัฒนาเด็กเล็กสังกัดองค์การบริหารส่วนตำบลไทรขึง เข้าร่วมกิจกรรมตามโครงการ	๓๐,๐๐๐	๓๐,๐๐๐	๓๐,๐๐๐	๓๐,๐๐๐	๓๐,๐๐๐	เด็กปฐมวัยได้รับการส่งเสริมทักษะพื้นฐานในการป้องกันตนเอง และครู ผู้ดูแลเด็ก และผู้ปกครองมีความรู้ความเข้าใจในการสร้างภูมิคุ้มกันยาเสพติดให้เด็ก	กองการศึกษาศาสนาและวัฒนธรรม
๓๕	โครงการสรุปผลการจัดการศึกษาและนิทรรศการวิชาการปฐมวัย	เพื่อเผยแพร่ผลสัมฤทธิ์ทางการจัดการศึกษาของเด็กจากการเรียนรู้ตลอดปีการศึกษา และส่งเสริมความร่วมมือระหว่างศูนย์พัฒนาเด็กเล็ก ครู ผู้ปกครอง และชุมชนในการแลกเปลี่ยนเรียนรู้และร่วมกันพัฒนาเด็กปฐมวัย	จัดกิจกรรมส่งเสริมวิชาการและนิทรรศการแสดงผลงานเด็กประกอบด้วย การฝึกทักษะทางวิชาการ การจัดแสดงผลงาน การแสดงความสามารถ และการมอบประกาศนียบัตรให้แก่เด็กศูนย์พัฒนาเด็กเล็กบ้านไสท้อน เพื่อเผยแพร่ผลการจัดการศึกษาและสร้างการมีส่วนร่วมของผู้เกี่ยวข้อง	๑๕,๐๐๐	๑๕,๐๐๐	๑๕,๐๐๐	๑๕,๐๐๐	๑๕,๐๐๐	เด็กมีความกล้าแสดงออก สามารถนำเสนอผลงานและแสดงความสามารถได้เหมาะสมตามวัย ผู้ปกครอง ชุมชน และศูนย์พัฒนาเด็กเล็กมีความสัมพันธ์อันดี เกิดความเชื่อมั่นต่อการจัดการศึกษาของศูนย์พัฒนาเด็กเล็ก	ศูนย์พัฒนาเด็กเล็กบ้านไสท้อน

๒. ประเด็นการพัฒนาท้องถิ่น (ด้านคุณภาพชีวิต)

ที่	โครงการ	วัตถุประสงค์	เป้าหมาย (ผลผลิตของโครงการ)	งบประมาณ ๒๕๗๑ (บาท)	๒๕๗๒ (บาท)	๒๕๗๓ (บาท)	๒๕๗๔ (บาท)	๒๕๗๕ (บาท)	ผลที่คาดว่าจะได้รับ	หน่วยงานรับผิดชอบหลัก
๓๖	โครงการสรุปผลการจัดการศึกษาและนิทรรศการวิชาการปฐมวัย	เพื่อเผยแพร่ผลสัมฤทธิ์ทางการจัดการศึกษาของเด็กปฐมวัยในรอบปีที่ผ่านมาให้เป็นที่ประจักษ์ แสดงถึงพัฒนาการที่สมบูรณ์ครบทั้ง ๔ ด้าน เปิดโอกาสให้เด็กได้แสดงความสามารถ ความคิดสร้างสรรค์และผลงานทางวิชาการที่ได้เรียนรู้ตลอดปีการศึกษา และแสดงความภาคภูมิใจในความสำเร็จของตนเอง พร้อมทั้งเสริมสร้างความสัมพันธ์อันดีระหว่างสถานศึกษา ครู ผู้ปกครองและชุมชนในการแลกเปลี่ยนเรียนรู้เพื่อพัฒนาเด็กร่วมกัน ตลอดจนสร้างความพึงพอใจและทัศนคติที่ดีต่อมาตรฐานการจัดการศึกษาของสถานศึกษา	จัดกิจกรรมส่งเสริมวิชาการให้กับเด็กปฐมวัยในรอบปีที่ผ่านมา เช่น การจัดนิทัศการ การแสดงโชว์ทางวิชาการ การมอบประกาศนียบัตรสำหรับเด็กศูนย์พัฒนาเด็กเล็กองค์การบริหารส่วนตำบลไทรขึง	๒๐,๐๐๐	๒๐,๐๐๐	๒๐,๐๐๐	๒๐,๐๐๐	๒๐,๐๐๐	เด็กศูนย์พัฒนาเด็กเล็กองค์การบริหารส่วนตำบลไทรขึง มีความกล้า แสดงออก สามารถนำเสนอผลงานของตนเองได้อย่างเหมาะสม มีความคิดสร้างสรรค์และเกิดความภาคภูมิใจในผลงานของตนเอง และเห็นถึงพัฒนาการของเด็กปฐมวัยที่ครบถ้วนทั้ง ๔ ด้าน ได้แก่ ด้านร่างกาย อารมณ์ สังคม และสติปัญญา อีกทั้งยังก่อให้เกิดความสัมพันธ์อันดีและความร่วมมือระหว่างสถานศึกษา ครู ผู้ปกครอง และชุมชน ในการแลกเปลี่ยนเรียนรู้ สร้างความพึงพอใจและทัศนคติที่ดีต่อมาตรฐานการจัดการศึกษาของสถานศึกษา	ศูนย์พัฒนาเด็กเล็กองค์การบริหารส่วนตำบลไทรขึง

๒. ประเด็นการพัฒนาท้องถิ่น (ด้านคุณภาพชีวิต)

ที่	โครงการ	วัตถุประสงค์	เป้าหมาย (ผลผลิตของโครงการ)	งบประมาณ ๒๕๗๑ (บาท)	๒๕๗๒ (บาท)	๒๕๗๓ (บาท)	๒๕๗๔ (บาท)	๒๕๗๕ (บาท)	ผลที่คาดว่าจะได้รับ	หน่วยงานรับผิดชอบหลัก
๓๗	อุดหนุนองค์กรปกครองส่วนท้องถิ่นในเขตอำเภอพระแสงตามโครงการจัดการแข่งขันกีฬาเด็กเยาวชน และประชาชนต้านยาเสพติด อำเภอพระแสง จังหวัดสุราษฎร์ธานี	เพื่ออุดหนุนงบประมาณให้แก่องค์การปกครองส่วนท้องถิ่นที่จัดการแข่งขันกีฬาเด็ก เยาวชน และประชาชนต้านยาเสพติด อำเภอพระแสง จังหวัดสุราษฎร์ธานี	อุดหนุนองค์กรปกครองส่วนท้องถิ่นเจ้าภาพในการจัดการแข่งขันกีฬาและกรีฑาระดับอำเภอพระแสง และส่งตัวแทนเข้าร่วมกิจกรรมตามโครงการ	๕๐,๐๐๐	๕๐,๐๐๐	๕๐,๐๐๐	๕๐,๐๐๐	-	เด็ก เยาวชน และประชาชนได้ร่วมกิจกรรมกีฬา มีสุขภาพแข็งแรง มีความสามัคคี และเกิดความร่วมมือระหว่างองค์กรปกครองส่วนท้องถิ่นในเขตอำเภอพระแสง	กองการศึกษาศาสนาและวัฒนธรรม
๓๘	กิจกรรมลูกเสือจูเนียร์	เพื่อให้เด็กมีพัฒนาการที่เหมาะสมทั้งทางด้านร่างกาย จิตใจ อารมณ์ สังคมและสติปัญญา อยู่ร่วมกันอย่างมีความสุข รู้รับผิดชอบ อดทน มีวินัยรู้จักการทำงานเป็นทีม สามารถคิดเป็น ทำเป็น และแก้ปัญหาเป็น	เด็กศูนย์พัฒนาเด็กเล็กองค์การบริหารส่วนตำบลไทรขึงร้อยละ ๘๐ มีพัฒนาการที่เหมาะสม อยู่ร่วมกันอย่างมีความสุข รู้รับผิดชอบ อดทน มีวินัย	๑๐,๐๐๐	-	-	-	-	เด็กศูนย์พัฒนาเด็กเล็กองค์การบริหารส่วนตำบลไทรขึงมีพัฒนาการที่เหมาะสม อยู่ร่วมกันอย่างมีความสุข รู้	ศูนย์พัฒนาเด็กเล็กอบต.ไทรขึง

๒. ประเด็นการพัฒนาท้องถิ่น (ด้านคุณภาพชีวิต)

ที่	โครงการ	วัตถุประสงค์	เป้าหมาย (ผลผลิตของโครงการ)	งบประมาณ ๒๕๗๑ (บาท)	๒๕๗๒ (บาท)	๒๕๗๓ (บาท)	๒๕๗๔ (บาท)	๒๕๗๕ (บาท)	ผลที่คาดว่าจะได้รับ	หน่วยงานรับผิดชอบหลัก
๓๙	กิจกรรมลูกเสือจูเนียร์	เพื่อส่งเสริมพัฒนาการเด็กทั้ง ๔ ด้าน และทักษะการดำรงชีวิตอย่างปลอดภัย ผ่านกิจกรรมสร้างสรรค์แบบลูกเสือ	๑. เด็กศูนย์พัฒนาเด็กเล็กบ้านไสท้อน ร้อยละ ๘๐ ได้รับการจัดประสบการณ์ผ่านกิจกรรมลูกเสือที่เหมาะสมตามวัย๒. จัดซื้อวัสดุอุปกรณ์ สำหรับจัดกิจกรรม เช่น เชือก แป้ง สีผสมอาหาร	๑๐,๐๐๐	-	-	-	-	เด็กมีพัฒนาการทั้ง ๔ ด้านและทักษะการดำรงชีวิตอย่างปลอดภัยเหมาะสมตามวัย	ศูนย์พัฒนาเด็กเล็กบ้านไสท้อน
๔๐	โครงการจัดซื้อครุภัณฑ์สระว่ายน้ำสำเร็จรูปสำหรับเด็กปฐมวัย	เพื่อจัดหาครุภัณฑ์สระว่ายน้ำสำหรับใช้จัดกิจกรรมส่งเสริมความปลอดภัยทางน้ำ สร้างความคุ้นชินกับน้ำ และพัฒนาทักษะที่เหมาะสมแก่เด็กปฐมวัย	จัดซื้อครุภัณฑ์สระว่ายน้ำสำเร็จรูปสำหรับเด็กปฐมวัย จำนวน ๑ ชุด เพื่อใช้ในการจัดกิจกรรมส่งเสริมความปลอดภัยทางน้ำและสร้างความคุ้นชินกับน้ำอย่างต่อเนื่อง	๓๐,๐๐๐	-	-	-	-	เด็กปฐมวัยได้รับประสบการณ์และทักษะพื้นฐานด้านความปลอดภัยทางน้ำ มีความคุ้นชินกับน้ำ และศูนย์พัฒนาเด็กเล็กมีครุภัณฑ์ที่เหมาะสมสำหรับจัดกิจกรรมพัฒนาเด็กปฐมวัย	ศูนย์พัฒนาเด็กเล็กบ้านไสท้อน

๒. ประเด็นการพัฒนาท้องถิ่น (ด้านคุณภาพชีวิต)

ที่	โครงการ	วัตถุประสงค์	เป้าหมาย (ผลผลิตของโครงการ)	งบประมาณ ๒๕๗๑ (บาท)	๒๕๗๒ (บาท)	๒๕๗๓ (บาท)	๒๕๗๔ (บาท)	๒๕๗๕ (บาท)	ผลที่คาดว่าจะได้รับ	หน่วยงานรับผิดชอบหลัก
๔๑	โครงการจัดซื้อครุภัณฑ์สระว่ายน้ำสำเร็จรูปสำหรับเด็กปฐมวัย	เพื่อจัดหาครุภัณฑ์สระว่ายน้ำสำหรับใช้จัดกิจกรรมส่งเสริมความปลอดภัยทางน้ำ สร้างความคุ้นชินกับน้ำ และพัฒนาทักษะที่เหมาะสมแก่เด็กปฐมวัย	จัดซื้อครุภัณฑ์สระว่ายน้ำสำเร็จรูปสำหรับเด็กปฐมวัย จำนวน ๑ ชุด เพื่อใช้ในการจัดกิจกรรมส่งเสริมความปลอดภัยทางน้ำและสร้างความคุ้นชินกับน้ำอย่างต่อเนื่อง	๓๐,๐๐๐	-	-	-	-	เด็กปฐมวัยได้รับประสบการณ์และทักษะพื้นฐานด้านความปลอดภัยทางน้ำ มีความคุ้นชินกับน้ำ และศูนย์พัฒนาเด็กเล็กมีครุภัณฑ์ที่	ศูนย์พัฒนาเด็กเล็กองค์การบริหารส่วนตำบลไทรขึง
๔๒	โครงการจัดหาครุภัณฑ์โต๊ะจัดกิจกรรมเด็กปฐมวัย	เพื่อให้ศูนย์พัฒนาเด็กเล็กบ้านไสท้อนมีอุปกรณ์ที่เหมาะสมและเพียงพอในการจัดกิจกรรมการเรียนการสอน	จัดซื้อโต๊ะจัดกิจกรรมเด็ก จำนวน ๖ ชุด (๑ ชุดประกอบด้วย ๑. โต๊ะทำกิจกรรมขนาดกว้างไม่น้อยกว่า ๖๐ ซม. ขนาดยาวไม่น้อยกว่า ๑๒๐ ซม.สูงไม่น้อยกว่า ๕๒ ซม. จำนวน ๑ ตัว พร้อมเก้าอี้จำนวน ๕ ตัวขนาดกว้าง ไม่น้อยกว่า ๓๓ × ๓๘ ขนาดพนักพิง มีความสูงรวมขา ไม่น้อยกว่า ๕๒ ซม.)	๓๖,๐๐๐	-	-	-	-	ศูนย์พัฒนาเด็กเล็กมีโต๊ะจัดกิจกรรมที่ได้มาตรฐานปลอดภัย และเพียงพอ มีสภาพแวดล้อมที่เอื้อต่อการเรียนรู้ตามมาตรฐาน	ศูนย์พัฒนาเด็กเล็กบ้านไสท้อน

๒. ประเด็นการพัฒนาท้องถิ่น (ด้านคุณภาพชีวิต)

ที่	โครงการ	วัตถุประสงค์	เป้าหมาย (ผลผลิตของโครงการ)	งบประมาณ ๒๕๗๑ (บาท)	๒๕๗๒ (บาท)	๒๕๗๓ (บาท)	๒๕๗๔ (บาท)	๒๕๗๕ (บาท)	ผลที่คาดว่าจะได้รับ	หน่วยงานรับผิดชอบหลัก
๔๓	โครงการรักการอ่าน	เพื่อจัดและพัฒนามุมหนังสือให้มีความเหมาะสม เอื้อต่อการเรียนรู้และส่งเสริมให้เด็กมีนิสัยรักการอ่าน	๑. จัดทำและพัฒนามุมหนังสือสำหรับเด็กปฐมวัย จำนวน ๑ มุม ๒. จัดหาหนังสือนิทาน และสื่อส่งเสริมการอ่านที่เหมาะสมกับวัยเด็ก๓. จัดประสบการณ์ส่งเสริมรักการอ่าน ผ่านการจัดกิจกรรมและสื่อที่หลากหลาย	๒๐,๐๐๐	-	-	-	-	เด็กศูนย์พัฒนาเด็กเล็กองค์การบริหารส่วนตำบลไทรขึงมีนิสัยรักการอ่าน มีพัฒนาการทางด้านทักษะการฟัง การพูด การอ่าน และการเขียน	ศูนย์พัฒนาเด็กเล็กองค์การบริหารส่วนตำบลไทรขึง
๔๔	โครงการหนูน้อยรักการอ่าน	เพื่อจัดและพัฒนามุมหนังสือให้มีความเหมาะสม เอื้อต่อการเรียนรู้และส่งเสริมให้เด็กมีนิสัยรักการอ่าน	๑. จัดทำและพัฒนามุมหนังสือสำหรับเด็กปฐมวัย จำนวน ๑ มุม ๒. จัดหาหนังสือนิทาน และสื่อส่งเสริมการอ่านที่เหมาะสมกับวัยเด็ก๓. จัดประสบการณ์ส่งเสริมรักการอ่าน ผ่านการจัดกิจกรรมและสื่อที่หลากหลาย	๒๐,๐๐๐	-	-	-	-	เด็กศูนย์พัฒนาเด็กเล็กบ้านไสท้อน มีนิสัยรักการอ่าน มีพัฒนาการด้านภาษา สามารถฟัง พูด อ่านและสื่อสารได้	ศูนย์พัฒนาเด็กเล็กบ้านไสท้อน

๒. ประเด็นการพัฒนาท้องถิ่น (ด้านคุณภาพชีวิต)

ที่	โครงการ	วัตถุประสงค์	เป้าหมาย (ผลผลิตของโครงการ)	งบประมาณ ๒๕๗๑ (บาท)	๒๕๗๒ (บาท)	๒๕๗๓ (บาท)	๒๕๗๔ (บาท)	๒๕๗๕ (บาท)	ผลที่คาดว่าจะได้รับ	หน่วยงานรับผิดชอบหลัก
๔๕	โครงการจัดจ้างทำป้ายชื่อศูนย์พัฒนาเด็กเล็กบ้านไสท้อน	เพื่อจัดทำป้ายชื่อศูนย์พัฒนาเด็กเล็กให้ชัดเจน สวยงาม เป็นระเบียบ และอำนวยความสะดวกแก่ผู้มาติดต่อ พร้อมส่งเสริมภาพลักษณ์ที่ดีของศูนย์พัฒนาเด็กเล็ก	จัดทำและติดตั้งป้ายชื่อศูนย์พัฒนาเด็กเล็กบ้านไสท้อน พร้อมติดตั้ง จำนวน ๑ ป้าย รายละเอียดแบบแปลนตามที่อบต.ไทรขึงกำหนด	-	๒๐,๐๐๐	-	-	-	ศูนย์พัฒนาเด็กเล็กมีป้ายชื่อที่ชัดเจน สวยงาม ได้มาตรฐาน ผู้มาติดต่อสามารถค้นหาและเข้าถึงได้สะดวก ส่งเสริมภาพลักษณ์และความน่าเชื่อถือของศูนย์พัฒนาเด็กเล็ก	ศูนย์พัฒนาเด็กเล็กบ้านไสท้อน
๔๖	โครงการจัดซื้อชั้นวางรองเท้า สำหรับศูนย์พัฒนาเด็กเล็กบ้านไสท้อน	เพื่อจัดซื้อชั้นวางรองเท้าสำหรับเด็กให้เพียงพอ ปลอดภัย และเหมาะสมต่อการใช้งาน ส่งเสริมระเบียบวินัยและการจัดสภาพแวดล้อมที่เป็นระเบียบ	จัดซื้อชั้นวางรองเท้าพลาสติกไฟเบอร์ จำนวน ๖ ตัว ขนาดกว้างไม่น้อยกว่า ๒๕ เซนติเมตร ยาวไม่น้อยกว่า ๑๒๕ เซนติเมตร สูงไม่น้อยกว่า ๔๐ เซนติเมตร มีช่องวางรองเท้าไม่น้อยกว่า ๑๒ ช่อง ต่อ ๑ ตัว	-	๒๒,๘๐๐.๐๐	-	-	-	ศูนย์พัฒนาเด็กเล็กมีชั้นวางรองเท้าที่เพียงพอและได้มาตรฐาน เด็กมีระเบียบวินัยในการจัดเก็บรองเท้า รู้จักดูแลทรัพย์สินของตนเอง	ศูนย์พัฒนาเด็กเล็กบ้านไสท้อน

๒. ประเด็นการพัฒนาท้องถิ่น (ด้านคุณภาพชีวิต)

๔๗	โครงการส่งทีมนักกีฬา นักกรีฑา ตัวแทนตำบลไทรขึง เข้าร่วมการแข่งขันกีฬาในระดับอำเภอและจังหวัด	เพื่อส่งเสริมและสนับสนุนนักกีฬาและนักกรีฑาตัวแทนตำบลไทรขึงให้ได้พัฒนาทักษะ ประสบการณ์ และเข้าร่วมการแข่งขันกีฬาในระดับอำเภอและจังหวัด	นักกีฬาและนักกรีฑาที่ผ่านการคัดเลือกเป็นตัวแทนตำบลไทรขึงได้รับการสนับสนุนให้เข้าร่วมการแข่งขันตามรายการที่กำหนด	๓๐๐,๐๐๐	๓๐๐,๐๐๐	๓๐๐,๐๐๐	๓๐๐,๐๐๐	๓๐๐,๐๐๐	นักกีฬาและนักกรีฑามีทักษะและประสบการณ์เพิ่มขึ้น ได้เป็นตัวแทนตำบลเข้าร่วมการแข่งขันและเกิดความภาคภูมิใจแก่ชุมชน	กองการศึกษาฯ

บัญชีรายละเอียดโครงการพัฒนาท้องถิ่น
แผนพัฒนาท้องถิ่น (พ.ศ.๒๕๗๑ - ๒๕๗๕)
องค์การบริหารส่วนตำบลไทรขึง

๓. ประเด็นการพัฒนาท้องถิ่น (ด้านการท่องเที่ยว)

ที่	โครงการ	วัตถุประสงค์	เป้าหมาย (ผลผลิตของโครงการ)	งบประมาณ ๒๕๗๑ (บาท)	๒๕๗๒ (บาท)	๒๕๗๓ (บาท)	๒๕๗๔ (บาท)	๒๕๗๕ (บาท)	ผลที่คาดว่าจะได้รับ	หน่วยงานรับผิดชอบหลัก
๑	โครงการจัดกิจกรรม “ไทรขึงรำลึก”	เพื่อส่งเสริมให้ประชาชนร่วมรำลึกถึงความเป็นมา อัตลักษณ์ และคุณค่าของท้องถิ่น สร้างความรัก ความภาคภูมิใจ และความสามัคคีของคนในชุมชน ควบคู่กับการส่งเสริมการท่องเที่ยวเชิงประวัติศาสตร์และวัฒนธรรม กระตุ้นเศรษฐกิจและการท่องเที่ยว ตลอดจนประชาสัมพันธ์ผลิตภัณฑ์ชุมชนและอาหารท้องถิ่นให้เป็นที่รู้จักมากยิ่งขึ้น	จัดกิจกรรม “ไทรขึงรำลึก” โดยเปิดโอกาสให้ประชาชน ชุมชน หน่วยงาน และภาคีเครือข่ายในพื้นที่มีส่วนร่วม - ขอรับเงินอุดหนุน จาก อบจ. สุราษฎร์ธานี จำนวน ๓๐๐,๐๐๐ บาท - งบประมาณ ของ อบต.ไทรขึง จำนวน ๔๕๐,๐๐๐	๗๕๐,๐๐๐	๗๕๐,๐๐๐	๗๕๐,๐๐๐	๗๕๐,๐๐๐	๗๕๐,๐๐๐	ประชาชนตระหนักถึงคุณค่าของท้องถิ่น เกิดความภาคภูมิใจในชุมชน และมีส่วนร่วมในการสืบสานอัตลักษณ์ของตำบลไทรขึง และสร้างรายได้สู่เศรษฐกิจฐานรากอย่างยั่งยืน	กองการศึกษาศาสนาและวัฒนธรรม

บัญชีรายละเอียดโครงการพัฒนาท้องถิ่น
แผนพัฒนาท้องถิ่น (พ.ศ.๒๕๗๑ - ๒๕๗๕)
องค์การบริหารส่วนตำบลไทรขึง

๔. ประเด็นการพัฒนาท้องถิ่น (ด้านศาสนา ศิลปวัฒนธรรม จารีตประเพณี และภูมิปัญญาท้องถิ่น)

ที่	โครงการ	วัตถุประสงค์	เป้าหมาย (ผลผลิตของโครงการ)	งบประมาณ ๒๕๗๑ (บาท)	๒๕๗๒ (บาท)	๒๕๗๓ (บาท)	๒๕๗๔ (บาท)	๒๕๗๕ (บาท)	ผลที่คาดว่าจะได้รับ	หน่วยงานรับผิดชอบหลัก
๑	โครงการร่วมสืบสานประเพณี วันจบปีจบเดือน	เพื่ออนุรักษ์และสืบสานประเพณีวันจบปีจบเดือนของท้องถิ่น ส่งเสริมการมีส่วนร่วมของประชาชน และถ่ายทอดคุณค่าทางวัฒนธรรมให้คงอยู่	ร่วมจัดหรือสนับสนุนกิจกรรมประเพณีวันจบปีจบเดือนร่วมกับชุมชน วัด ผู้นำท้องถิ่น และประชาชนในพื้นที่	๒๐,๐๐๐	๒๐,๐๐๐	๒๐,๐๐๐	๒๐,๐๐๐	๒๐,๐๐๐	ประเพณีท้องถิ่นได้รับการอนุรักษ์และสืบสาน ประชาชนมีส่วนร่วมและตระหนักถึงคุณค่าของวัฒนธรรมและภูมิปัญญาท้องถิ่น	กองการศึกษาฯ
๒	โครงการจัดกิจกรรมอนุรักษ์วัฒนธรรมและภูมิปัญญาท้องถิ่น "พระแสงรำลึก"	เพื่ออนุรักษ์และส่งเสริมวัฒนธรรม ประเพณี และภูมิปัญญาท้องถิ่น พร้อมทั้งร่วมแสดงความสำนึกในพระมหากรุณาธิคุณและเทิดพระเกียรติพระบาทสมเด็จพระบรมชนกาธิเบศร มหาภูมิพลอดุลยเดชมหาราช บรมนาถบพิตร	จัดนิทรรศกรรและกิจกรรมส่งเสริมวัฒนธรรม ประเพณี และภูมิปัญญาท้องถิ่น และบูรณาการกิจกรรมร่วมกับอำเภอพระแสง โดยส่งเสริมการมีส่วนร่วมของประชาชน ชุมชน และหน่วยงานที่เกี่ยวข้อง	๘๐,๐๐๐	๘๐,๐๐๐	๘๐,๐๐๐	๘๐,๐๐๐	๘๐,๐๐๐	วัฒนธรรม ประเพณี และภูมิปัญญาท้องถิ่นได้รับการอนุรักษ์ ประชาชนมีส่วนร่วมในกิจกรรม และร่วมแสดงความสำนึกในพระมหากรุณาธิคุณ	กองการศึกษาฯ

๔. ประเด็นการพัฒนาท้องถิ่น (ด้านศาสนา ศิลปวัฒนธรรม จารีตประเพณี และภูมิปัญญาท้องถิ่น)

ที่	โครงการ	วัตถุประสงค์	เป้าหมาย (ผลผลิตของโครงการ)	งบประมาณ					ผลที่คาดว่าจะได้รับ	หน่วยงานรับผิดชอบหลัก
				๒๕๗๑ (บาท)	๒๕๗๒ (บาท)	๒๕๗๓ (บาท)	๒๕๗๔ (บาท)	๒๕๗๕ (บาท)		
๓	โครงการจัดกิจกรรมประเพณีวันสารทเดือนสิบ	เพื่อสืบสานประเพณีวันสารทเดือนสิบ ส่งเสริมการทำบุญอุทิศส่วนกุศลแก่บรรพบุรุษ และสร้างการมีส่วนร่วมของชุมชนในการอนุรักษ์ศาสนาและวัฒนธรรมท้องถิ่น	จัดหรือเข้าร่วมกิจกรรมประเพณีวันสารทเดือนสิบและกิจกรรมแห่จาดเดือนสิบร่วมกับวัด ที่พักสงฆ์ ชุมชนและประชาชนในเขตพื้นที่ตำบลไทรขึง	๒๐,๐๐๐	๒๐,๐๐๐	๒๐,๐๐๐	๒๐,๐๐๐	๒๐,๐๐๐	ประเพณีวันสารทเดือนสิบได้รับการสืบสานประชาชนมีส่วนร่วมในกิจกรรมทางศาสนาและวัฒนธรรมและเกิดความสัมพันธ์อันดีในชุมชน	กองการศึกษาฯ

บัญชีรายละเอียดโครงการพัฒนาท้องถิ่น
แผนพัฒนาท้องถิ่น (พ.ศ.๒๕๗๑ - ๒๕๗๕)
องค์การบริหารส่วนตำบลไทรขึง

๕. ประเด็นการพัฒนาท้องถิ่น (ด้านการจัดการทรัพยากรธรรมชาติและสิ่งแวดล้อม)

ที่	โครงการ	วัตถุประสงค์	เป้าหมาย (ผลผลิตของโครงการ)	งบประมาณ ๒๕๗๑ (บาท)	๒๕๗๒ (บาท)	๒๕๗๓ (บาท)	๒๕๗๔ (บาท)	๒๕๗๕ (บาท)	ผลที่คาดว่าจะได้รับ	หน่วยงานรับผิดชอบหลัก
๑	โครงการส่งเสริมการมีส่วนร่วมของชุมชนในการคัดแยกขยะที่ต้นทาง	๑.เพื่อส่งเสริมการมีส่วนร่วมในการจัดการขยะมูลฝอย ณ แหล่งกำเนิด ๒.เพื่อลดปริมาณขยะมูลฝอยเพิ่ประสิทธิภาพการลดคัดแยกและนำมูลฝอยกลับมาใช้ประโยชน์ ขยะที่เหลือนำไปกำจัดด้วยวิธีที่ถูกต้องลดผลกระทบต่อสิ่งแวดล้อม	จัดกิจกรรมการส่งเสริมการคัดแยกขยะลดมูลฝอยในครัวเรือน	๕๐,๐๐๐	๕๐,๐๐๐	๕๐,๐๐๐	๕๐,๐๐๐	๕๐,๐๐๐	ประชาชนตำบลไทรขึงมีความรู้ความเข้าใจในการคัดแยกขยะมูลฝอยอย่างน้อยร้อยละ ๘๐	สำนักปลัด อบต.
๒	โครงการคืนป่าสู่ชุมชน	เพื่อเป็นการรณรงค์การปลูกป่าภายในชุมชน เพื่อเฉลิมพระเกียรและเป็นการเพิ่มพื้นที่สีเขียวในชุมชน ลดการทำลายทรัพยากรธรรมชาติ	๑.จัดกิจกรรมปลูกป่าภายในชุมชน ๒.กิจกรรมการรณรงค์อนุรักษ์ทรัพยากรธรรมชาติและสิ่งแวดล้อมในชุมชน ๓.กิจกรรมการให้ความรู้เรื่องคุณประโยชน์ของป่าและทรัพยากรธรรมชาติและสิ่งแวดล้อม	๑๐๐,๐๐๐	๑๐๐,๐๐๐	๑๐๐,๐๐๐	๑๐๐,๐๐๐	๑๐๐,๐๐๐	ทรัพยากรป่าไม้ในตำบลไทรขึงมีจำนวนเพิ่มมากขึ้น ลดภาวะโลกร้อน	สำนักปลัด อบต.

บัญชีรายละเอียดโครงการพัฒนาท้องถิ่น
แผนพัฒนาท้องถิ่น (พ.ศ.๒๕๗๑ - ๒๕๗๕)
องค์การบริหารส่วนตำบลไทรขึง

๖. ประเด็นการพัฒนาท้องถิ่น (ด้านการบริหารจัดการท้องถิ่นที่ดี)

ที่	โครงการ	วัตถุประสงค์	เป้าหมาย (ผลผลิตของโครงการ)	งบประมาณ ๒๕๗๑ (บาท)	๒๕๗๒ (บาท)	๒๕๗๓ (บาท)	๒๕๗๔ (บาท)	๒๕๗๕ (บาท)	ผลที่คาดว่าจะได้รับ	หน่วยงานรับผิดชอบหลัก
๑	โครงการจ้างเหมาทำความสะอาดอาคารที่ทำการองค์การบริหารส่วนตำบลไทรขึง	เพื่อให้สถานที่ราชการที่มีความสะอาดและเป็นระเบียบเรียบร้อยมีความพร้อมในการบริการประชาชนมีภูมิทัศน์ที่เหมาะสมและมีความสะอาด	จ้างเหมาบุคคลหรือนิติบุคคลทำความสะอาดอาคารสถานที่ราชการของ อบต.	๓๐๐,๐๐๐	๓๐๐,๐๐๐	๓๐๐,๐๐๐	๓๐๐,๐๐๐	๓๐๐,๐๐๐	อาคารสำนักงานมีความสะอาดพร้อมที่จะให้บริการประชาชน	สำนักปลัด อบต.
๒	โครงการพัฒนาศักยภาพการทำงานของผู้บริหาร สมาชิกสภาอบต. พนักงานส่วนตำบลและพนักงานจ้าง	เพื่อให้ผู้เข้ารับการอบรมได้รับความรู้และเพิ่มศักยภาพในการปฏิบัติงาน	ผู้บริหาร สมาชิกสภา อบต. พนักงานส่วนตำบล และพนักงานจ้าง	๒๐๐,๐๐๐	๒๐๐,๐๐๐	๒๐๐,๐๐๐	๒๐๐,๐๐๐	๒๐๐,๐๐๐	ผู้บริหาร สมาชิกสภาอบต. พนักงานจ้าง มีความรู้ความเข้าใจในการทำงานและมีการพัฒนาศักยภาพ	สำนักปลัด อบต.

๖. ประเด็นการพัฒนาท้องถิ่น (ด้านการบริหารจัดการท้องถิ่นที่ดี)

ที่	โครงการ	วัตถุประสงค์	เป้าหมาย (ผลผลิตของโครงการ)	งบประมาณ ๒๕๗๑ (บาท)	๒๕๗๒ (บาท)	๒๕๗๓ (บาท)	๒๕๗๔ (บาท)	๒๕๗๕ (บาท)	ผลที่คาดว่าจะได้รับ	หน่วยงานรับผิดชอบหลัก
๓	โครงการรณรงค์ต่อต้านการทุจริตและประพฤติมิชอบ	๑.เพื่อให้มีความตระหนักและสร้างกระแสการต่อต้านการทุจริตทุกรูปแบบปลูกจิตสำนึกและสร้างค่านิยมต่อต้านการทุจริต ๒.เพื่อเสริมสร้างความเข้มแข็งในการต่อต้านทุจริต	จัดอบรมให้ความรู้เกี่ยวกับการรณรงค์ต่อต้านการทุจริตมิชอบให้แก่พนักงานและจัดทำป้ายประชาสัมพันธ์การรณรงค์ต่อต้านทุจริตมิชอบ	๓๐,๐๐๐	๓๐,๐๐๐	๓๐,๐๐๐	๓๐,๐๐๐	๓๐,๐๐๐	ช่วยลดความเสี่ยงในการประพฤติชอบในส่วนราชการท้องถิ่นและช่วยส่งเสริมการมีจิตสำนึก ค่านิยม คุณธรรม จริยธรรม และหลักธรรมาภิบาลที่ดีในการปฏิบัติราชการ	สำนักปลัด อบต.
๔	โครงการอบต.เคลื่อนที่สร้างรอยยิ้ม สร้างความสุขให้แก่ประชาชน	๑.อำนวยความสะดวกและให้บริการประชาชน ๒.ประชาชนได้มีส่วนร่วมในการแสดงปัญหา และความต้องการ ๓.บูรณาการร่วมระหว่างหน่วยงานต่างๆ	๑.ออกหน่วยบริการประชาชนนอกสถานที่ หมู่ที่ ๑-๑๓ ๒.ออกหน่วยร่วมกับอำเภอ, จังหวัดสุราษฎร์ธานี,ส่วนราชการต่างๆ	๕๐,๐๐๐	๕๐,๐๐๐	๕๐,๐๐๐	๕๐,๐๐๐	๕๐,๐๐๐	ประชาชนได้รับบริการและอำนวยความสะดวก จากการออกหน่วยบริการเคลื่อนที่	สำนักปลัด อบต.

๖. ประเด็นการพัฒนาท้องถิ่น (ด้านการบริหารจัดการท้องถิ่นที่ดี)

ที่	โครงการ	วัตถุประสงค์	เป้าหมาย (ผลผลิตของโครงการ)	งบประมาณ ๒๕๗๑ (บาท)	๒๕๗๒ (บาท)	๒๕๗๓ (บาท)	๒๕๗๔ (บาท)	๒๕๗๕ (บาท)	ผลที่คาดว่าจะได้รับ	หน่วยงานรับผิดชอบหลัก
๕	โครงการอบรมให้ความรู้ปลูกจิตสำนึกในการป้องกันและปราบปรามการทุจริต	๑.เพื่อเสริมสร้างให้คณะผู้บริหารสมาชิกสภา อบต. และผู้นำชุมชน พนักงานส่วนตำบล และพนักงานจ้าง มีจิตสำนึก ค่านิยม คุณธรรม จริยธรรม และยึดหลักธรรมาภิบาล ๒.เพื่อเสริมสร้างความเข้มแข็งในการต่อต้านการทุจริต ๓.เพื่อเสริมสร้างแนวทางในการพัฒนาศักยภาพองค์กร	จัดกิจกรรมอบรมให้ความรู้การป้องกันและการปราบปรามการทุจริต	๕๐,๐๐๐	๕๐,๐๐๐	๕๐,๐๐๐	๕๐,๐๐๐	๕๐,๐๐๐	ช่วยลดความเสี่ยงในการพฤติมิชอบ สร้างจิตสำนึก สร้างความโปร่งใสให้แก่พนังงาน	สำนักปลัด อบต.

๖. ประเด็นการพัฒนาท้องถิ่น (ด้านการบริหารจัดการท้องถิ่นที่ดี)

ที่	โครงการ	วัตถุประสงค์	เป้าหมาย (ผลผลิตของโครงการ)	งบประมาณ ๒๕๗๑ (บาท)	๒๕๗๒ (บาท)	๒๕๗๓ (บาท)	๒๕๗๔ (บาท)	๒๕๗๕ (บาท)	ผลที่คาดว่าจะได้รับ	หน่วยงานรับผิดชอบหลัก
๖	จัดกิจกรรมงานวันท้องถิ่นไทย	เพื่อเป็นการน้อมรำลึกถึงพระมหากรุณาธิคุณของพระบาทสมเด็จพระจุลจอมเกล้าเจ้าอยู่หัวฯลฯ ที่ก่อตั้งอปท.ครั้งแรก ส่งเสริมการมีส่วนร่วมพัฒนาเขตชุมชน	จัดกิจกรรมวันท้องถิ่นไทยประจำปีร่วมกับองค์กรปกครองส่วนท้องถิ่นในระดับอำเภอ	๑๐,๐๐๐	๑๐,๐๐๐	๑๐,๐๐๐	๒๐๐,๐๐๐	๒๐๐,๐๐๐	ส่วนท้องถิ่นได้ร่วมกันแสดงความจงรักภักดิ์ต่อสถาบันพระมหากษัตริย์	สำนักปลัด อบต.
๗	โครงการจัดงานรัฐพิธี งานพิธี ศาสนพิธี ฯลฯ และจัดกิจกรรมปกป้องเทิดทูนสถาบันสำคัญของชาติ สนับสนุนพระราชกรณียกิจหรือพระกรณียกิจของพระบรมวงศานุวงศ์ ในพื้นที่อำเภอพระแสง จังหวัดสุราษฎร์ธานี	๑.เพื่ออุดหนุนอำเภอพระแสงในการเป็นศูนย์กลางการจัดรัฐพิธี งานพิธี ฯลฯ ในพื้นที่ อำเภอพระแสง ๒.เพื่อให้ประชาชน จิตอาสา ชมรม กลุ่มองค์กรภาครัฐ และเอกชน รวมถึงผู้บริหาร สมาชิกสภา พนักงาน ฯลฯ ในพื้นที่ตำบลไทรขึงได้ร่วมงานรัฐพิธี งานพิธี ศาสนพิธี ฯลฯ เพื่อแสดงความจงรักภักดีและน้อมสำนึกต่อสถาบันหลักของชาติ	อุดหนุนงบประมาณให้กับอำเภอพระแสง เพื่อดำเนินงานตามโครงการฯ ในการเป็นศูนย์กลางในการจัดงานรัฐพิธี งานศาสนพิธี ฯลฯ	๔๐,๐๐๐	๔๐,๐๐๐	๔๐,๐๐๐	๔๐,๐๐๐	๔๐,๐๐๐	ประชาชน จิสอาสา ชมรมกลุ่มองค์กรภาครัฐ เอกชนรวมถึงผู้บริหาร สมาชิกสภา พนักงาน ฯลฯ ในพื้นที่ตำบลไทรขึงได้ร่วมแสดงความจงรักภักดี และให้ความสำคัญของสถาบันชาติ ศาสนา และพระมหากษัตริย์	สำนักปลัด อบต.

๖. ประเด็นการพัฒนาท้องถิ่น (ด้านการบริหารจัดการท้องถิ่นที่ดี)

ที่	โครงการ	วัตถุประสงค์	เป้าหมาย (ผลผลิตของโครงการ)	งบประมาณ ๒๕๗๑ (บาท)	๒๕๗๒ (บาท)	๒๕๗๓ (บาท)	๒๕๗๔ (บาท)	๒๕๗๕ (บาท)	ผลที่คาดว่าจะได้รับ	หน่วยงานรับผิดชอบหลัก
๘	โครงการจ้างปรับปรุงฐานข้อมูลแผนที่ภาษีและทะเบียนทรัพย์สินและการจัดทำฐานข้อมูลในการจัดเก็บรายได้ขององค์การบริหารส่วนตำบลไทรขึง	เพื่อจัดทำหรือปรับปรุงฐานข้อมูลภาษีและทะเบียนทรัยพ์สินและการจัดทำฐานข้อมูลในการจัดเก็บรายได้ของ อบต.ไทรขึง	จ้างบริการเอกชนหรือบุคคลธรรมดาเพื่อจัดทำหรือปรับปรุงฐานข้อมูลภาษีและทะเบียนทรัยพ์สินและการจัดทำฐานข้อมูลในการจัดเก็บรายได้ของ อบต.ไทรขึง	๒๕๐,๐๐๐	๒๕๐,๐๐๐	๒๕๐,๐๐๐	๒๕๐,๐๐๐	๒๕๐,๐๐๐	ฐานข้อมูลที่ดินและสิ่งปลูกสร้างให้มีความสมบูรณ์ สามารถนำข้อมูลไปใช้ดำเนินการจัดเก็บภาษีที่ดินและสิ่งปลูกสร้างได้อย่างมีประสิทธิภาพ	สำนักปลัด อบต.
๙	โครงการจัดเวทีประชาคมท้องถิ่น เพื่อจัดทำแผนพัฒนาท้องถิ่นขององค์การบริหารส่วนตำบลไทรขึง	๑.เพื่อจัดทำแผนพัฒนาท้องถิ่น และการจัดทำแผนของหมู่บ้าน /ชุมชน ๒.ส่งเสริมการมีส่วนร่วมของประชาชนในการร่วมคิด ร่วมทำ ร่วมตัดสินใจเสนอ	จัดประชุมประชาคมท้องถิ่นทั้งระดับหมู่บ้าน และเวทีประชาคม ระดับตำบล เพื่อจัดทำแผนพัฒนาท้องถิ่น	๕๐,๐๐๐	๕๐,๐๐๐	๕๐,๐๐๐	๕๐,๐๐๐	๕๐,๐๐๐	ประชาชนได้มีส่วนร่วมในการจัดทำแผน	สำนักปลัด